

Chaire Archidessa, « Architecture, Design, santé »

Centre d'Accueil et de Soins Hospitaliers de Nanterre, Hôpital Max Fourestier

Etablissement Public de Santé Roger Prévot, Moisselles

Colloque international *Extramuros / Intramuros*

L'architecture et la santé mentale à l'épreuve du transfert d'activité de la campagne vers l'urbanité

Corpus d'études



Le rapport au paysage, E.P.S. Roger Prévot, Moisselles © Jade Grandet Gaumerais

Document rédigé par :

Jade Grandet Gaumerais,

Donato Severo, Lila Bonneau, Claire Daugeard, Martina Di Prisco

Paris, mars 2025

Remerciements aux mécènes :

Colloque international ***Extramuros / Intramuros***

L'architecture et la santé mentale à l'épreuve du transfert d'activité de la campagne vers l'urbanité

Groupe de réflexion :

- . Luce Legendre, Directrice de l'hôpital de Nanterre et de l'EPS Roger Prévot , Présidente de la fondation hospitalière pour la recherche en précarité et exclusion sociale, Déléguée départementale 92 de la Fédération Hospitalière de France ;
- . Katia Constantin, Cheffe de projets DITMS (Direction de l'ingénierie, travaux, maintenance et sécurité) ;
- . Meuy Sephan, Secrétaire générale ;
- . Lila Bonneau, Claire Daugeard, Carine Delanoë-Vieux, Martina Di Prisco, Jade Grandet Gaumerais, Pierre-Louis Laget, Ludvine Lebrun, Alain Mercuel, François Mizzi, Brigitte Ouhayoun, Florent Paoli, Pascal Renard, Giuseppina Scavuzzo, Donato Severo, Philippe Stallivieri, Simona Tersigni.

Note méthodologique

Ce travail établit un corpus architectural élargi sur des thématiques relatives au futur Colloque international Extramuros / Intramuros, l'architecture et la santé mentale à l'épreuve du transfert d'activité de la campagne vers l'urbanité. Ce colloque est à l'initiative de la Chaire Archidessa et de l'Hôpital Max Fourestier de Nanterre qui verra prochainement les services de psychiatrie de l'Etablissement Public de Santé Roger Prévot, délocalisé sur son site.

L'E.P.S. Roger Prévot bénéficie d'une offre de soin riche notamment grâce à son cadre rural et paysager. Ce site bordé de champs agricoles et d'un vaste paysage, offre aux personnels soignants et aux patients, d'importants espaces extérieurs végétalisés. La présence de la nature au plus près des patients, notamment en service de psychiatrie, est un facteur avéré de bien-être.

L'E.P.S. Roger Prévot sera d'ici 2029, désaffecté à l'exception du bâtiment de la M.A.S. qui restera en activité pour répondre aux politiques de secteurs qui favorisent le rapprochement géographique des patients avec leurs familles. Ce transfert soulève des problématiques pour lesquels ce corpus élargi propose de s'interroger au travers d'un répertoire d'études de cas architecturales et psychiatriques, à l'échelle européenne et internationale.

Celui-ci s'établit sur trois cas généraux eux-même classés par ordre chronologique :

Recueil I.	Sites exemplaires d'architecture en psychiatrie
Recueil II.	Exemples de reconversion de sites analogues
Recueil III.	Transfert d'un site rural et paysager vers un contexte urbain

Pour chacun de ces ensembles nous avons rédigé des fiches par études de cas avec les informations chronologiques relatives à la construction, et/ou transformation du site, les maîtrises d'œuvres et d'ouvrages, la capacité d'accueil du service, les coûts de construction, la surface, des iconographies (photographies, documents graphiques, vues perspectives).

Ce corpus a été conjointement rédigé par Jade Grandet Gaumerais, Donato Severo, Lila Bonneau, Claire Daugeard, Martina Di Prisco. Nous avons eu des entretiens utiles avec Pierre-Louis Laget et Carine Delanoë-Vieux. Le groupe de réflexion du colloque a été consulté régulièrement afin de présenter l'état d'avancement et recevoir des pistes de travail.

Les sources mobilisées pour ce travail ont été les suivantes :

Les archives de l'E.P.S. Roger Prévot ;

La consultation d'archives de la Revue Hospitalière de France grâce à Nadia Bastide-Sibille, rédactrice en chef adjointe de la revue ;

La consultation de rapports de visite de centre hospitalier, mené par le Contrôleur général des Lieux de Privation de Liberté ;

La consultation d'archives de différentes revues d'architecture comme AMC, le Moniteur ;

Les bibliothèques de l'Ecole Nationale Supérieure d'Architecture Paris – Val de Seine, et de l'Ecole Nationale Supérieure d'Architecture Paris-Belleville,

La bibliothèque de la Cité de l'Architecture ;

Les sites internet de nombreuses agences d'architecture européennes et internationales ;

La lecture d'ouvrages d'architecture, de psychiatrie, et d'architecture psychiatrique (voir Bibliographie);

La consultation de Rapports de Fin d'Etudes d'étudiants des ENSA ;

La consultation de Mémoires de Fin d'Etudes d'étudiants des ENSA ;

Le visionnage de films documentaires.

Sommaire

Recueil I. Sites exemplaires d'architecture en psychiatrie

- 01. Clinique psychiatrique de Münsterlingen, Suisse, 964
- 02. Unité Mère Bébé (UMB), Brumath, 1220
- 03. Erich Lindemann Mental Health Center, Boston, État-Unis, 1971
- 04. Centre d'accueil psychiatrique Victor Houali, Trinlé-Diapleu, Côte d'Ivoire, 1983
- 05. Centre de Psychiatrie du Nord Vaudois (CPNVD) Yverdon-les-Bains, Suisse, 2003
- 06. Helsingør Psychiatric Hospital, Danemark, 2006
- 07. Unités psychiatriques adultes, Reims, 2008
- 08. Unités psychiatriques adultes, Amilly, 2009
- 09. Eist Linn, Bessboro, Cork, Irlande, 2010
- 10. Hôpital psychiatrique pour patients chroniques, Dijon, 2010
- 11. Pôle infanto juvénile du centre neuropsychiatrique, Saragosse, Espagne, 2011
- 12. Grand Hôpital de l'Est Francilien, Marne-la-Vallée, 2012
- 13. Foyer pour adultes handicapés mentaux vieillissants, Acy-Romance, 2012
- 14. Hôpital Zucker Hillside, New York, État-Unis, 2013
- 15. ZNA PZ Stuivenberg, Anvers, Belgique 2014
- 16. Unités pédopsychiatriques, Rennes, 2015
- 17. Maison de l'olivier, Bures-sur-Yvette, 2015
- 18. Unité Santé Départementale Pédiatrique, Washington DC, État-Unis
- 19. Cliniques Universitaires Saint-Luc, Bruxelles, Belgique, 2016
- 20. La Casa Verde, Maison de soins pour la santé mentale des jeunes femmes, San Miniato, Italie, 2016
- 21. Centre psychothérapeutique Winnicott, Metz, 2017
- 22. Hôpital de jour pour enfants, Chevilly- Larue, 2020
- 23. Centre de consultations en pédopsychiatrie, Auxerre, 2022
- 24. Hôpital Flaubert, Le Havre, 2023
- 25. E.A.M. Hôpital Paul Doumer, Labruyère
- 26. Pavillon N, Hôpital Édouard-Herriot, Lyon
- 27. Clinique psychiatrique de Cery, Lausanne, Suisse, 2023
- 28. Hôpital Pierre-Janet, Le Havre, 2024

Recueil II. Exemples de reconversion de sites analogues

- 29. Ancien hôpital psychiatrique San Lazzaro, Reggio Emilia, Italie, XII^{ème} siècle
- 30. Hôpital Sainte Elisabeth, Haarlem, Pays-Bas, XIII^{ème} siècle
- 31. Hôpital général et cliniques Saint-Charles, Montpellier, 1678
- 32. Institut Paul Sivadon, Paris, XIX^{ème} siècle
- 33. Hôpital Javier San Francisco, Pamplona, Espagne, XIX^{ème} siècle
- 34. Ancien hôpital psychiatrique de Collegno, Turin, Italie, 1855
- 35. PC Brothers Alexians, Boechout, Belgique, 1876
- 36. Centre hospitalier le Vinatier, Lyon, 1876
- 37. Ancien hôpital psychiatrique de Volterra, Pise, Italie, 1888
- 38. PC Sint-Amedeus, Mortsel, Belgique, 1895
- 39. PC Caritas, Melle, Belgique, 1908
- 40. Hôpital psychiatrique Montperrin - 3bisF, Aix-en-Provence, 1982
- 41. Hôpital Corentin Celton, Issy-les-Moulineaux, 1999
- 42. Unités psychiatriques adultes, Bouguenais, 2012
- 43. Hôpital l'Eau Vive, Soisy-sur-Seine, France, 2021
- 44. Centre Hospitalier Spécialisé Pédopsy-Géronto, Sevrey, 2028

Recueil III. Transfert d'un site rural et paysager vers un contexte urbain

- 45. Hôpital Perray-Vaucluse, Sainte Geneviève-des-bois, 1869
- 46. Hôpital Maison Blanche, Neuilly-sur-Marne, 1900
- 47. Hôpital Saint-Anne, Paris, 2024

Ces trois hôpitaux ont fusionné dans le GHU PARIS Psychiatrie & Neurosciences, qui est établi sur les sites suivants :

- 48. Site d'Hauteville - Maison Blanche, Paris, 1801
- 49. Site Lasalle, Paris, 1940
- 50. Site La Roseraie, Neuilly-sur-Marne, 1967
- 51. Hôpital Henry Ey, Paris, 1970
- 52. Site Bichat, Paris
- 53. Site d'Avron, Paris, 2005

- 54. Hôpital psychiatrique de Ville-Evrard, Neuilly-sur-Marne,

L'hôpital psychiatrique de Ville-Evrard est transféré vers les sites suivants :

- 55. Clinique de soins psychiatriques, Bondy, 1999
- 56. Unités psychiatriques et hôpital de jours, Aubervilliers, 2002
- 57. Clos Bénard, Aubervilliers, 2020
- 58. Pôle infanto junéville, Montreuil, 2023

- 59. L'hôpital psychiatrique cantonal de Perreux, Boudry, Suisse, 1897

- 60. La Maison de santé de Préfargier, Marin-Epagnier, Suisse 1848

Ces deux établissements ont été rassemblés sur le site Préfargier et devient le Centre Neuchâtelois, Neuchâtel, Suisse

- 61. Hôpital psychiatrique provincial de San Servolo, Venise, Italie, 1725

- 62. Hôpital psychiatrique provincial de San Clemente, Venise, Italie 1873

- 63. Hôpital psychiatrique provincial Sant'Osvaldo de Udine, Italie, 1903

- 64. Hôpital psychiatrique provincial de Trieste, Italie, 1908

- 65. Ancien asile de Santa Maria della Pietà de Rome, Italie, 1914

- 66. Ancien hôpital psychiatrique Paolo Pini, Milan, Italie, 1921

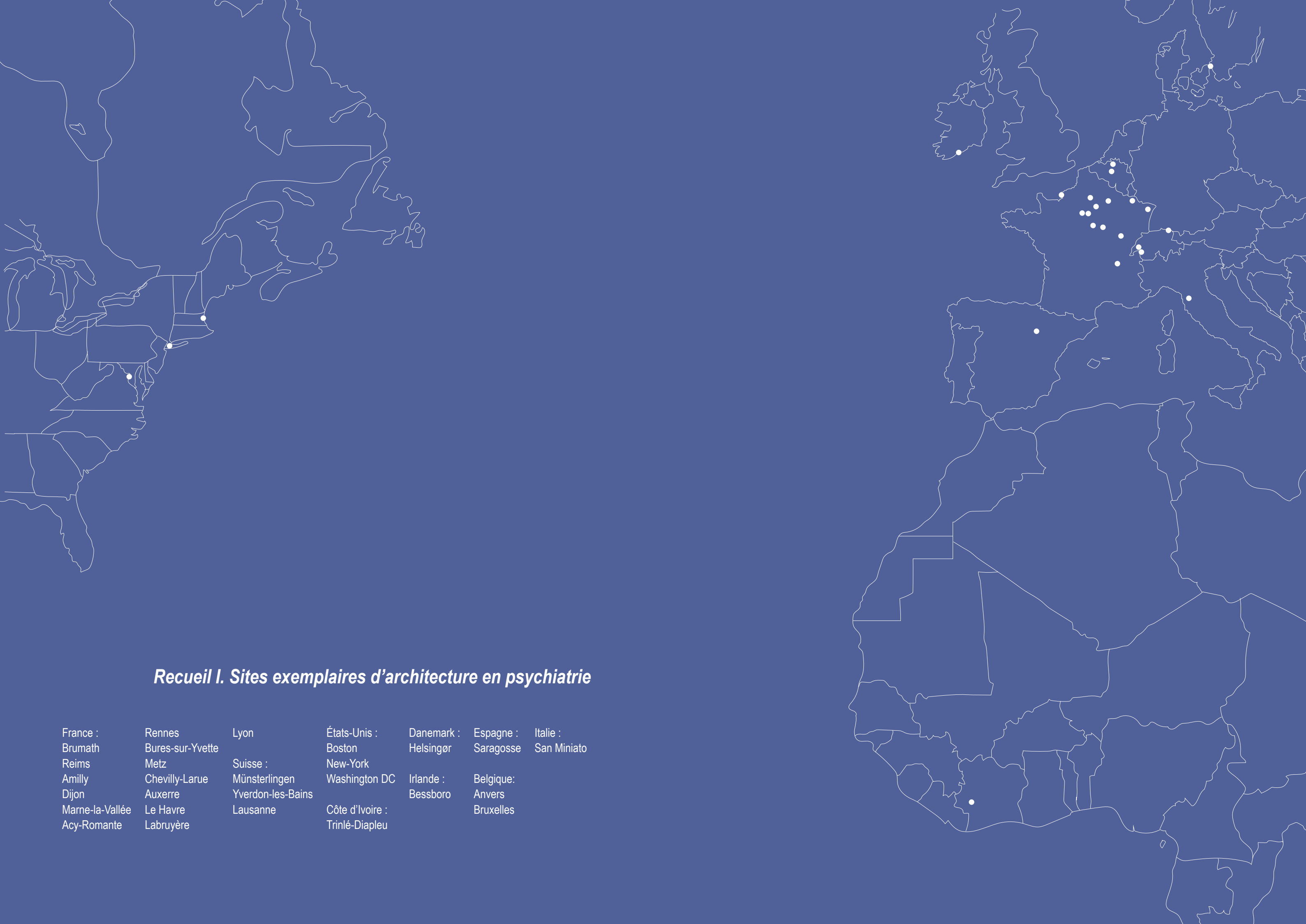

Recueil I. Sites exemplaires d'architecture en psychiatrie

France :	Rennes	Lyon	États-Unis :	Danemark :	Espagne :	Italie :
Brumath	Bures-sur-Yvette		Boston	Helsingør	Saragosse	San Miniato
Reims	Metz	Suisse :	New-York			
Amilly	Chevilly-Larue	Münsterlingen	Washington DC	Irlande :	Belgique:	
Dijon	Auxerre	Yverdon-les-Bains		Bessboro	Anvers	
Marne-la-Vallée	Le Havre	Lausanne	Côte d'Ivoire :		Bruxelles	
Acy-Romante	Labruyère		Trinlé-Diapleu			



1 Plan de la Maison T, ou «Neubau Haus T» © scheitlin-syfrig.ch
 2 Photographie des espaces communs et de la construction en bois d'une unité © Blumer Lehman
 3. Les bâtiemnts de la clinique psychiatrique de Munsterlingen, installé en 1840. © Spital Thurgau

FICHE 01 – Clinique psychiatrique de Münsterlingen

Thème :

Recueil I. Sites exemplaires d'architecture en psychiatrie

Situations :

Seeblickstrasse 3, 8596 Münsterlingen, Suisse

Quelques dates :

Premières constructions (couvent) : 964-996

Installation de l'hôpital cantonal et psychiatrique : 1840

Addition supplémentaire «La Maison T» : 2022

Superficie :

SDP

Typologies :

4 étages

Coût :

Budget estimé : 18M€

Maître d'œuvre :

Scheitlin Syfrig Architekten

Blumer Lehmann, cosntruction bois / Frutiger AG, entreprise / Beta Projekt Management AG

Maître d'ouvrage :

Spital Thurgau

Programme/ Nombre de lits :

3 unités de soins psychiatriques de 20 lits, chambres individuelles ou à deux lits, des bureaux, des salles de consultations, des salles de séjour, des salles de détente et des salles à manger.



FICHE 02 – Unité Mère Bébé (UMB)

Thème :

Recueil I. Sites exemplaires d'architecture en psychiatrie

Situations :

141 Av. de Strasbourg, 67170, Brumath, France

Quelques dates :

1220 : édifié en « commanderie de l'ordre du Saint-Esprit pour y accueillir vieillards indigents et enfants trouvés ou abandonnés. »¹
1832 : Le site devient l'asile d'aliénés Stephansfeld
1877-1912 : le dépôt de mendicité Hoerdt devient l'annexe de Stephansfeld jusqu'à son indépendance.
1971 : Les hôpitaux psychiatriques de Brumath (anciennement Stephansfeld) et de Hoerdt deviennent des « Etablissement Public Départemental du Bas-Rhin ».
1974 : Le surpeuplement des hôpitaux psychiatriques donne naissance à l'établissement d'Erstein.
1er janvier 1999 : Les sites de Brumath et Hoerdt fusionnent. Le Schéma Régional d'Organisation Sanitaire de la Psychiatrie (SROS) exige : « la réalisation d'un projet médical commun, la mise en commun de certaines fonctions logistiques et la définition de la vocation de chaque site »²

Typologies :

Plan en U sur jardin ouvert.

Superficie :

1 107 m²

Coût :

2 M €

Maître d'œuvre :

AZC architectes

Maître d'ouvrage :

Établissement Public de Santé Alsace Nord (EPSAN)

Programme :

« L'EPSAN [...] est organisé comme un petit village qui renferme derrière un mur d'enceinte de nombreux pavillons s'articulant sur un réseau viaire orthogonal. à l'image des bâtiments existants, nous avons réalisé l'UMB selon un U, comme un pavillon japonais traditionnel organisé autour d'un jardin comme cadre de contemplation. Le jardin se prolonge à l'intérieur du pavillon, par deux patios qui marquent les entrées principales. L'intimité réalisée par la forme en U est renforcée par un traitement contrasté entre la face extérieure et celle côté jardin. La forme en plan permet de maîtriser l'échelle de l'ensemble, en minimisant son empreinte visuelle. [...] »³

1 Établissement Public de Santé Alsace Nord (EPSAN), L'établissement, Notre histoire : <https://www.ch-epsan.fr/historique.html?qsec=c2lkPTE3NDE3OTUwNjk=>

2 Idem

3 Atelier Zündel Cristea, Projets, UMB, Brumath, <https://azc.archi/postwork/umb-2/>



1.



2.



3.

1. La relation intérieure / extérieure, photographie
2. Voir sans être vu, photographie
3. Un projet introverti, photographie
4. Plan de situation
5. Plan du Rez-de-chaussée
Source : <https://azc.archi/postwork/umb-2/>



4.



5.

FICHE 03 – Erich Lindemann Mental Health Center

Thème :

Recueil I. Sites exemplaires d'architecture en psychiatrie

Situations :

Boston, Etats-Unis

Quelques dates :

Construction : 1971

Maître d'œuvre :

Paul Rudolph

Autres :

«La configuration formelle est née d'un programme hautement particularisé, développé avec le désir de Rudolph's d'apporter de riches expériences spatiales et des qualités matérielles à ceux qui reçoivent des soins médicaux.»¹



1.



2.

1. La chapelle de l'hôpital, photographie

Source : <https://www.hiddensacredspaces.org/erich-lindemann-mental-health-center/>

2. Les parcours extérieurs, photographie © Julia Hopkins

Source : <https://www.bostonmagazine.com/2017/09/05/boston-landmark-paul-rudolphs-erich-lindemann-mental-health-center/>

¹ Harvard Design Magazine, *Concrete Therapy : Paul Rudolph's architecture of mental health*, Mark Pasnik
<https://www.harvarddesignmagazine.org/articles/concrete-therapy-paul-rudolphs-architecture-of-mental-health/>



1.



2.



3.

1. Insertion des bâtiments dans leur site, image extraite du film
2. Orientation des bâtiments autour d'une place, image extraite du film
3. Un clinique sans frontière avec le village, image extraite du film
Source : TAVERNIER Nils (2020), Côte d'Ivoire, un village au services des malades mentaux, ARTE Reportage, 24'

FICHE 04 – Centre psychiatrique Victor Houali

Thème :

Recueil I. Sites exemplaires d'architecture en psychiatrie

Situations :

Trinlé-Diapleu, Côte d'Ivoire

Quelques dates :

Fondation du centre : 1983

Typologie :

Pavillonnaire

Autres :

A 600 km de la capitale, dans le village de Trinlé-Diapleu, un centre psychiatrique, Victor Houali, traite des malades mentaux venus de tout le pays. Ce centre est issu d'un modèle pensé par deux psychiatres français, Philippe Bichon et Frédérique Drogoul dans les années 80. Ils venaient de la clinique de la Borde située à Cour Cheverny dans le Loir-et-Cher, clinique fondée en 1953. Ils travaillent toujours sur le site aujourd'hui. Ils sont aujourd'hui assistés par des soignants, habitants du village formés par ce duo.

Les patients accueillis dans ce centre sont atteints de symptômes lourds comme des phases de délire, d'hallucinations provoquant des violences envers les autres et eux-même, causés par des maladies comme la schizophrénie.

Les soins sont constitués d'un traitement médicamenteux adaptés mais également par des temps d'échange quotidiens entre les patients et les soignant lors de réunion telle que le Kwamam qui signifie « Quelles sont les nouvelles ? »

L'unique condition pour la prise en charge des patients est qu'ils soient accompagnés de leur famille. En effet, ainsi les soignants s'assurent que ces patients ne sont pas abandonnés et pourront ensuite retrouver leurs foyers et un quotidien hors de l'établissement de santé.

Le centre psychiatrique est pensé comme un quartier faisant partie du village. Il n'est donc pas cloisonné, muré, limité, délimité. Les patients sont au contact de la population qui traverse chaque jour les pavillons du centre pour se procurer l'eau de la pompe.

« Quand il y a des murs, ça crée déjà une distance entre le malade et la société, et les soignants. »¹

Les patients sont inclus dans la vie du village qui leur permet d'être responsabilisé et de se reconstruire. De nombreuses promenades sont également organisées dans le village. La thérapie du centre est en partie basée sur la reconnaissance de l'autre pour le rétablissement du patient. S'il est introduit dans la vie d'un village, reconnu, apprécié, par ses habitants alors il peut retrouver sa valeur en tant qu'individu.

La « contention humaine » qui y réside permet aux patients présentant des phases de crises de violences, d'agitation, de s'apaiser très rapidement (2 à 3 jours maximum en moyenne) sans une prise de médicaments à des dosages forts.

¹ TAVERNIER Nils (2020), Côte d'Ivoire, un village au services des malades mentaux, ARTE Reportage, 24'

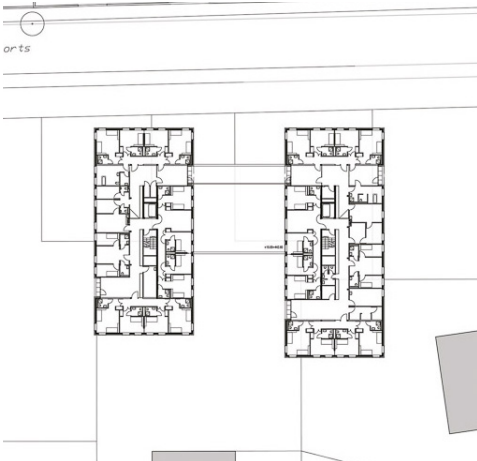
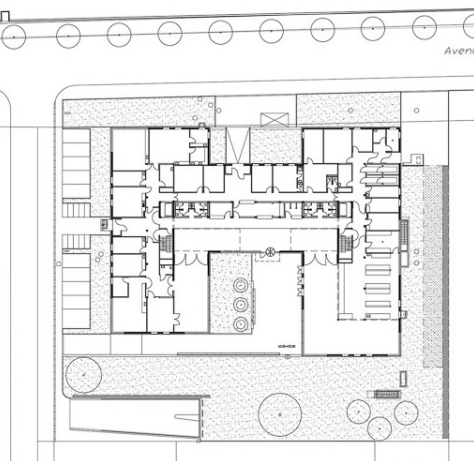

1. La relation intérieure /
extérieure, photographie
2. Le végétal et la lumière dans
la chambre, photographie
3. La couleur, photographie
4. Plan du rez-de-chaussée
5. Plan du 1^{er} étage
Source : [https://www.dl-a.ch/
works_detail.php?idproj=0490](https://www.dl-a.ch/works_detail.php?idproj=0490)

FICHE 05 – Centre de Psychiatrie du Nord Vaudois (CPNVD)

Thème :

Recueil I. Sites exemplaires d'architecture en psychiatrie

Situations :

Avenue des Sports 12B, 1400 Yverdon-les-Bains, Suisse

Quelques dates :

Concours : 1995

Chantier : 1997-1999

Livraison : 2003

Superficie :

7 440 m² SP¹

Typologies :

Bâtiment en U sur cour ouverte

Maître d'œuvre :

Designlab Architecture

Designlab Construction

Maître d'ouvrage :

Canton de Vaud

Programme/ Nombre de lits :

Hôpital psychiatrique

Autres :

« A deux pas de la gare, au détour d'une ruelle où piétons et voitures occupent l'espace sans discernement, apparaît l'hôpital. Son volume suit un plan en « H » et s'appréhende par ses angles. L'accès à la cour d'entrée se glisse dans le pli de la plus petite des deux ailes ; il dévoile au dernier moment cet espace, déjà plus intime dans la morphologie urbaine. L'hôpital est rouge et ponctué de fenêtres dorées. De plus près, le rouge est le fait d'un béton teinté dans la masse de différentes couleurs. Sépias, sanguines, orangés et violacés se superposent de manière floue, laissant entre apercevoir de curieuses surfaces où les couleurs se mélangent au passage de l'une à l'autre. Vagues, ébouriffements et taches brouillent l'exécution si soignée de la main du maçon. Il en résulte une sorte de pierre sculptée à angle droit, dont la douceur mate de la laitance alterne avec la brillance des petits bouchons de laiton au droit des écarteurs. La masse est rouge et, simultanément, muette. Elle identifie l'institution, sans autre, dans la ville grise. Seul l'or des cadres des fenêtres et des stores à lamelles se prolonge de l'extérieur jusque dans l'intimité des chambres blanches. »²

¹ Atelier dl-c, Projets, *Une clinique psychiatrique*,
https://dl-c.ch/proj_detail.php?projId=0490

² Atelier dl-a, Projets, *Hôpital psychiatrique*
https://www.dl-a.ch/works_detail.php?idproj=0490

FICHE 06 – Helsingør Psychiatric Hospital

Thème :

Recueil I. Sites exemplaires d'architecture en psychiatrie

Situations :

Helsingør, Denmark

Quelques dates :

Livraison : 2006

Superficie :

6 000 m²

Typologies :

Plan en rayonnement

Maître d'œuvre :

JDS Architects, Plot, Big

Maître d'ouvrage :

Frederiksborg County, Helsingør Hospital, Moe & Brødsgaard

Coût :

10,7 M€

Autres :

« [...] Comment combiner l'efficacité d'une organisation centrale avec la liberté et l'autonomie d'un complexe décentralisé ? L'hôpital doit permettre le contrôle et la protection tout en maintenant une atmosphère libre et ouverte. En termes de fonction, il devrait être un hôpital optimisé sur le plan logistique, mais en termes d'expérience, il est tout sauf un hôpital. Le succès de ce projet, tant en termes de conception que de fonctionnement, a conduit JDS Architects à collaborer avec certains des principaux chercheurs et conférenciers en soins hospitaliers. L'hôpital est utilisé comme exemple de bonnes pratiques pour la conception moderne de l'hôpital. Le résultat a été un examen approfondi du projet, qui a évalué à la fois les succès et les échecs. Le matériel a ensuite été assemblé présenté par les spécialistes hospitaliers Knut Bergland et Pernille Weiss Terkildsen dans toute la Scandinavie et le Royaume-Uni. »¹

Nominé en 2006 pour le Scandinavian Forum Prize, en 2007 pour le Mies Van Der Rohe Award, en 2008 pour le Forum AID Award.

¹ Atelier JDS Architectes, *Psy / Helsingør psychiatric hospital*, <http://jdsa.eu/psy/>

HEPSEL C. (2006), « Autour d'un patio par Christophe Hespel », AMC Archi <https://www.amc-archi.com/article/autour-d-un-patio-par-christophe-hespel.27748>



1.



2.



3.

1. Relation au paysage, photographie
2. Insertion dans le site photographie
3. La couleur, photographie
4. Plan du rez-de-chaussée
Source : <http://jdsa.eu/psy/>

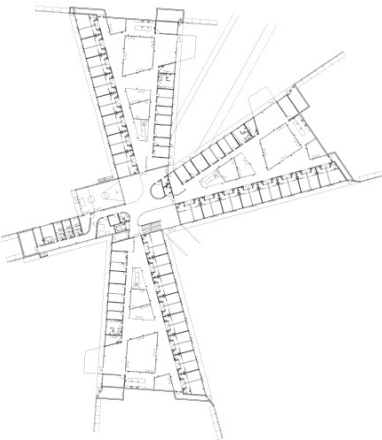

4.



1.



2.



3.



4.

1. 2. Relation à la ville, photographies
3. Plan du rez-de-chaussée
4. 5. Élévation et coupe
Source : <https://www.lazomure.com/portfolio/au-dela-du-mur/>

FICHE 07 – Unités psychiatriques adultes

Thème :
Recueil I. Sites exemplaires d'architecture en psychiatrie

Situations :
Reims

Quelques dates :
Concours : 2005
Livraison : 2008

Typologie :
Patios

Superficie :
3670 m² SHON

Maître d'œuvre :
Architecte : Lazo&Mure
BET TCE : Projetud Ingénierie
Economie : Tohier
OPC : Cap Sud

Maître d'ouvrage :
CHU de Reims

Coût :
5,7 M€

Programme/ Nombre de lits :
50 lits
« [...] L'organisation du bâtiment fait disparaître toute notion d'enfermement au bénéfice d'une dimension d'accueil, d'accompagnement et de soins.
Le travail des ceux qui soignent, qui accompagnent les personnes en détresse et celui des architectes présente une similitude : celle d'être orienté vers les autres.
Ces volontés sont confrontées ici à une topographie dont les dénivelés importants ont dicté le dispositif d'insertion de ce bâtiment dans le site. Les unités s'organisent autour de patios paysagers au rez-de-chaussée avec les bureaux de consultation à l'étage. La position des bâtiments structure les jardins en terrasses protégées et partitionnées par des soutènements en gabions. »¹



5.
¹ Agence Lazo & Mure, Projets, *Au-delà du mur*,
<https://www.lazomure.com/portfolio/au-dela-du-mur/>



1.



2.



3.



4.

1. L'étalement dans le site, photographie
2. Une cour intérieure, photographie
3. L'entrée du site, photographie
4. Plan de rez-de-chaussée
Source : <https://www.lazomure.com/portfolio/conquete-horizontale/>

FICHE 08 – Unités psychiatriques adultes

Thème :

Recueil I. Sites exemplaires d'architecture en psychiatrie

Situations :

Amilly

Quelques dates :

Concours : 2006
Livraison : 2009

Superficie :

4 064 m² SHON

Typologie :

Galette à patios

Maître d'œuvre :

Architecte : Lazo&Mure
BET TCE : Laumond Faure Ingénierie
Economie : Tohier
Colorimétrie : Atelier Akiko

Maître d'ouvrage :

Centre Hospitalier de l'Agglomération Montargoise

Coût :

6,9 M€

Programme/ Nombre de lits :

55 lits

« Le projet s'inscrit dans la création de 2 unités de psychiatrie pour adultes (55 lits au total) au sein du centre hospitalier. L'organisation interne obéit à un principe de progression allant du plus public au plus privé. Ainsi, un bâtiment linéaire abrite le hall d'accueil, l'administration et vient créer un filtre entre la séquence d'accès et les 2 unités. Ces dernières sont identiques et s'organisent autour de jardins et patios. Les unités partagent une plateforme d'activités communes. Béton préfabriqué ou coulé en place, une dominante blanche, ponctuée de matériaux de synthèse (bois et pierre), offrent ici une ambiance apaisante. »¹



¹ Agence Lazo & Mure, Projets, *Conquête horizontale*, <https://www.lazomure.com/portfolio/conquete-horizontale/>

FICHE 09 – Eist Linn



1.



2.



3.



4.

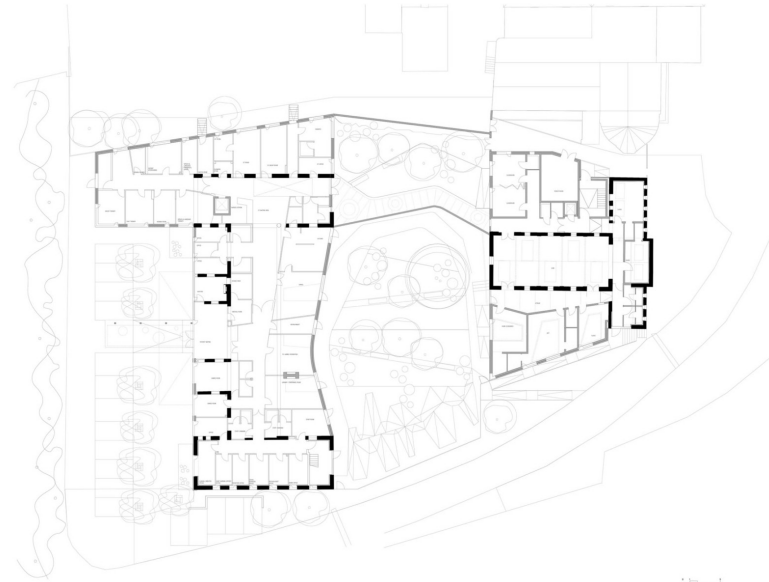

5.

1. L'entrée du site photographie
2. L'ancienne église intégrée au projet, photographie
3. La cour ouverte, photographie
4. Le volume et la structure de l'atrium en écho à l'ancienne église, photographie
5. Plan de rez-de-chaussée
6. Coupe longitudinale
Source : <https://mcculloughmulvin.com/projects/child-adolescent-psychiatric-unit-bessboro-cork>

Thème :

Recueil I. Sites exemplaires d'architecture en psychiatrie

Situations :

Bessboro, Cork, Irlande

Quelques dates :

Construction de l'ancien hôpital et chapelle : 1920

Transformation : 2010

Typologie :

Bâtiment en U sur cour ouverte

Maître d'œuvre :

MC Cullough Mulvin Architects, Mitchell & Associés (paysagiste)

Maître d'ouvrage :

Health Centre Executive Région Sud

Programme/ Nombre de lits :

- Unité psychiatrique de 20 lits ;
- Espaces de consultations ;
- Salles de traitements ;
- Unité de soins intensifs ;
- Une cuisine autour de laquelle évolue les espaces ;
- Salles de loisirs ;
- Une école accueillant des enfants présentant des troubles de la santé mentale.

Autres :

Prix RIAI 2011 - Meilleur Bâtiment Santé¹



6.

¹ Studio MC Cullough Mulvin Architects, Projets, *Child & Adolescent Psychiatric Unit, Bessboro, Cork*, <https://mcculloughmulvin.com/projects/child-adolescent-psychiatric-unit-bessboro-cork>



1.



2.



3.

1. Les pavillons connectés par la galerie, photographie
2. L'ancienne église intégrée au projet, photographie
3. Les apports de lumière naturelle au centre de la figure, photographie
4. Jeu de parois, photographie
5. Une façade opaque et perforée
Source : <https://www.emergence-architectes.fr/s-dijon-psychiatrie>

FICHE 10 – Hôpital psychiatrique pour patients chroniques

Thème :

Recueil I. Sites exemplaires d'architecture en psychiatrie

Situations :

Dijon, France

Quelques dates :

Livraison : Décembre 2010

Superficie :

2 200 m² S.H.O.N.

Typologie :

Pavillons reliés par une galerie qui dessine trois jardins ouverts.

Maître d'œuvre :

Émergence Architectes¹

Maître d'ouvrage :

C. H. S de la Chartreuse

Coût :

2 800 000€ ht

Programme/ Nombre de lits :

Extension d'un hôpital pour un service psychiatrique pour patients chroniques comportant :
Une unité de 20 lits ;
Une unité dite fermée, de 10 lits ;
2 chambres d'apaisement, avec ses propres lieux de vie.

Autres :

Opération en milieu occupé.



4.



5.

¹ Agence Emergence Architectes, *Hôpital psychiatrique pour patients chroniques*,
<https://www.emergence-architectes.fr/s-dijon-psychiatrie>



1.

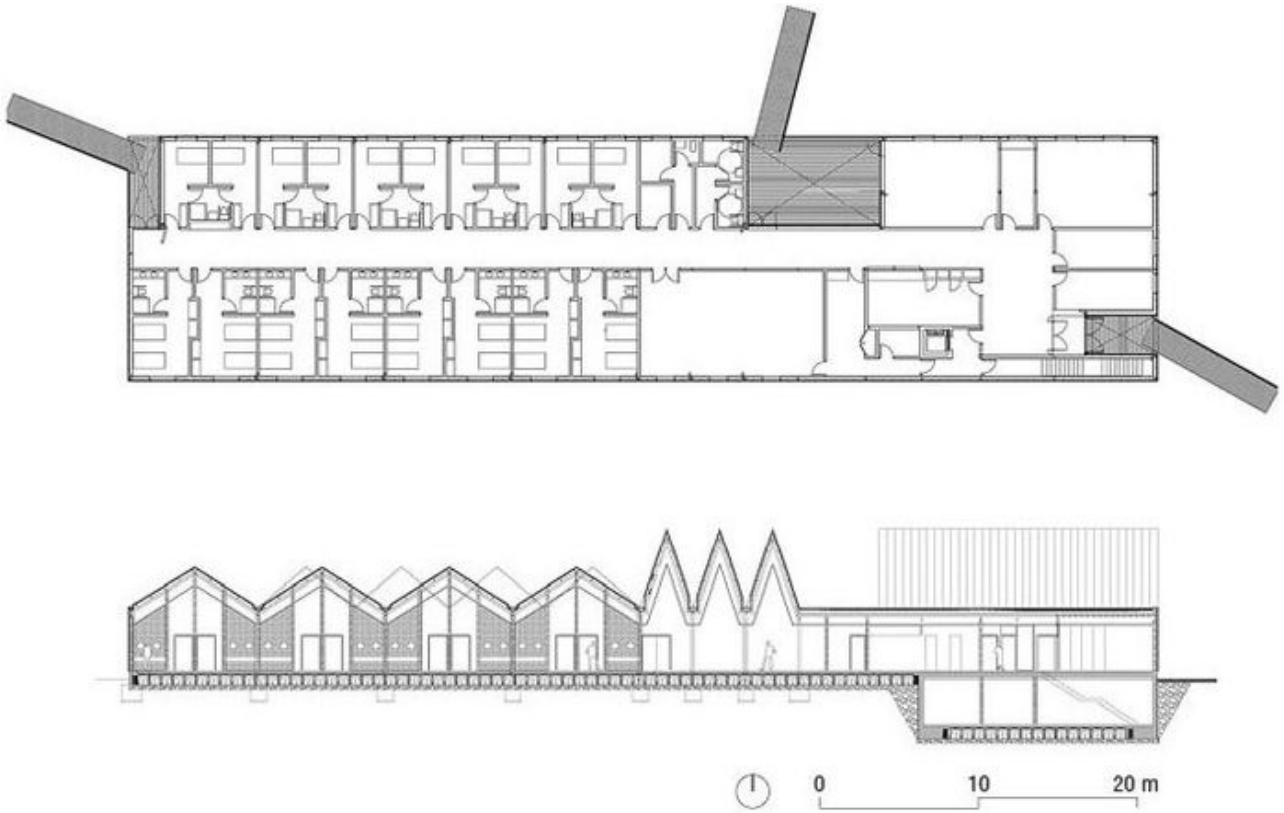

2.

1. Un aplat de couleur, perforé, photographie © Jesus Granada
2. Plan du rez-de-chaussée et coupe longitudinale
3. La coursive et ses reliefs, photographie © Jesus Granada
Source : <https://www.amc-archi.com/article/l-architecture-psychiatrique-un-outil-therapeutique-.55673>

FICHE 11 – Pôle infanto juvénile du centre neuropsychiatrique

Thème :

Recueil I. Sites exemplaires d'architecture en psychiatrie

Situations :

Saragosse, Espagne

Quelques dates :

Livraison : 2011

Typologies :

Linéaire

Maître d'œuvre :

Jose Javier Gallardo Ortega

Programme/ Nombre de lits :

Hôpital psychiatrique

Autres :

« En Espagne, le pôle infantojuvénile du centre neuropsychiatrique de Saragosse (Jose Javier Gallardo Ortega, 2011) use des codes de l'enfance - en référence à la cabane originelle -, mais aussi de ceux des bâtiments industriels par son matériau et sa ligne de toiture en dents de scie. Il est composé d'un assemblage de modules recouverts de zinc rouge, dont les pentes de toiture varient selon l'intensité de l'activité, plus faibles pour les zones de repos, plus accentuées pour les zones d'activité. L'architecte explique avoir choisi ici une enveloppe de teinte vive, afin que les enfants se sentent valorisés, et non dissimulés comme par le passé. »¹



3.

¹ GUISLAIN M. (2017), « L'architecture psychiatrique, un outil thérapeutique ? », AMC Archi, N°258, pp 12-14
<https://www.amc-archi.com/article/l-architecture-psychiatrique-un-outil-therapeutique-.55673>

FICHE 12 – Grand Hôpital de l’Est Francilien

Thème :

Recueil I. Sites exemplaires d'architecture en psychiatrie

Situations :

Marne-la-Vallée, France

Quelques dates :

Livraison : 2012

Superficie :

72 00 m²

Typologies :

« Monospace »¹

Maître d’œuvre :

Brunet Saunier & Associés (mandataires), Gerold Zimmerli (consultant hospitalier)

Maître d'ouvrage :

Centre Hospitalier de Marne-la-Vallée

Programme/ Nombre de lits :

MCO, psychiatrie et logipôle.

Nombre de lits : 495 lits

Autres :

« [...] sur un terrain vaste de 12 hectares et parfaitement plat, le projet construit est la concrétisation la plus archétypale du « monospace ». Un maillage strict qui régit ici à la fois l'implantation des différents bâtiments du site [...] et l'organisation interne de l'hôpital. Celui-ci forme une sorte d'échiquier de pleins et de vides parfaitement équilibrés, [...]. Malgré son ampleur, le centre hospitalier réussit à s'inscrire sur son site en toute discrétion, et étire des façades blanches presque immatérielles. Des façades « anonymes » qui font disparaître la répétitivité des ouvertures comme le moindre élément technique. Des façades voulues, conçues et dessinées pour exprimer qu'ici rien n'est figé. Pour assumer pleinement l'évolutivité revendiquée de la plaque construite. »

« Pour accentuer encore l'efficacité et l'unicité de cette machine à soigner, les fonctions logistiques – [...]– en ont été extirpées, et rassemblées dans un second bâtiment, un peu à l'écart, relié en sous-sol. Il résulte de cette recherche de performance hospitalière, la superposition de trois niveaux aux plans strictement tramés (7,20 m x 7,20 m), à l'organisation rigoureuse et homogène pour réduire au maximum les déplacements des patients, des infirmières et des médecins. »²

Nomination au prix de l'équerre d'Argent 2013

¹ Agence Brunet Saunier & Associés, Projets, *Grand Hôpital de l'Est Francilien*, <https://brunet-saunier.com/projets/grand-hopital-de-l-est-francilien>

² DAVOINE G. (2013), « *L'architecture psychiatrique, un outil thérapeutique ?* », AMC Archi, N°222, <https://www.amc-archi.com/article/brunet-saunier-centre-hospitalier-marne-la-vallee.41708>



1. 3. Des patios en couleur, photographie © 11h45
2. Façade en réflexion photographie © 11h45
4. Plan d'étage courant
Source : <https://brunet-saunier.com/projets/grand-hopital-de-l-est-francilien>



1.



2.



4.



3.

1. Matière minérale et végétale, photographie © Dimitri Staub et Nicolas Waltefaugle
2. L'omniprésence de la nature, photographie © Dimitri Staub et Nicolas Waltefaugle
3. Trois dispositifs de lumière, photographie © Dimitri Staub et Nicolas Waltefaugle
4. Laisser la place aux résidents de s'approprier l'espace, photographie © Dimitri Staub et Nicolas Waltefaugle
5. Plan de l'étage courant
Source : <https://richterarchitectes.com/foyer-pour-adultes-handicapes-mentaux-vieillissants/>

FICHE 13 – Foyer pour adultes handicapés mentaux vieillissants

Thème :

Recueil I. Sites exemplaires d'architecture en psychiatrie

Situations :

Acy-Romance, France

Quelques dates :

Livraison : 2012

Typologies :

Plan en étalement et cours ouvertes

Maître d'œuvre :

Richter architectes
SIB études, structure
BWG, structure bois
Bet G.Jost, tous fluides
Économie 2, économie
Philippe Obliger, paysage
Ecotral, cuisine
Panoptique, environnement

Maître d'ouvrage :

EDPAMS Jacques Sourdille

Programme/ Nombre de lits :

22 lits en foyer occupationnel, 22 lits en foyer d'accueil médicalisé, restauration collective, salle polyvalente, jardins thérapeutiques, psychomotricité, balnéothérapies¹



5.

¹ Atelier Richter Architectes et Associés, Projets, *Foyer pour adultes handicapés mentaux vieillissants*, <https://richterarchitectes.com/foyer-pour-adultes-handicapes-mentaux-vieillissants/>



1.



2.



3.

1. Vue extérieure du bâtiment, photographie
2. Des espaces de circulations en relation avec l'environnement de l'hôpital, photographie
3. Le seuil de l'intimité des patients, photographie
Source : <https://array-architects.com/projects/northwell-zucker-hillside/>

FICHE 14 – Hôpital Zucker Hillside

Thème :

Recueil I. Sites exemplaires d'architecture en psychiatrie

Situations :

New York, États-Unis

Typologie :

Corridors

Quelques dates :

Livraison : 2013

Superficie :

13 000 m²

Maître d'œuvre :

Array Architects
Ennead Architectes
Gotham Construction
O'Donnell & Naccarato
Stantec
WSP Flack + Kurtz

Maîtrise d'ouvrage :

Northwell Health

Programme/ Nombre de lits :

Trois générations de patientelle : adolescents, adultes, géro-psychiatriques.

Ce nouveau bâtiment accueille grâce à 115 lits, le service de psychiatrie de l'hôpital, autrefois dans un bâtiment vétuste. 1

« Nous avons conçu toutes les chambres pour passer du privé au semi-privé, avec une unité de patients de 19 lits composée de trois chambres privées et de huit chambres semi-privées. Un système innovant de couloirs sépare les patients, le personnel et les visiteurs en trois zones distinctes, augmentant la sécurité des patients et du personnel, tout en diminuant le sentiment institutionnel du bâtiment. »²

Autres :

Mention honorable dans le numéro de Mai/Juin 2013 de Behavioral Healthcare's Design Showcase.

1 WSP, Projets, *Hôpital Zucker Hillside*,
<https://www.wsp.com/fr-fr/projets/hopital-zucker-hillside-new-york-etats-unis>
2 Agence Array Architects, Projets, *Zucker Hillside Replacement Hospital*,
<https://array-architects.com/projects/northwell-zucker-hillside/>



1. Façade tramée et minérale face à la ville, photographie
2. Maquette de l'unité de la chambre, photographie
3. Plan de situation
4. Plan de l'étage courant
Source : <https://osar.be/stuivenberg-antwerpen/>

FICHE 15 – ZNA PZ Stuivenberg

Thème :

Recueil I. Sites exemplaires d'architecture en psychiatrie

Situations :

Lange Beeldekensstraat 267, Anvers

Quelques dates :

Réhabilitation : 2014

Typologie :

Linéaire

Maître d'œuvre :

Osar Architectes,
SDKE,
Land Insight,
Daidalos Peutz,
VC Den Hartigh

Maître d'ouvrage :

ZNA Anvers

Programme :

« La psychiatrie comme rafraîchissement pour le quartier.
L'hôpital psychiatrique est situé sur le campus de l'hôpital général Stuivenberg, dans une zone densément peuplée au nord d'Anvers. L'hôpital va bientôt déménager et cela a eu des implications pour les interventions sur le bâtiment psychiatrique. Nous ne voulions pas rénover quoi que ce soit que nous ne sommes pas sûrs de garder à long terme. Nous avons rénové le cadre de vie des patients en un hôtel de soins compact: un environnement résidentiel contemporain pour les patients psychiatriques. Le couloir reliant l'hôpital général a été démoli et a cédé la place à un jardin intérieur avec terrain de sport et véranda. La porte d'entrée le long de Pothoekstraat a été rouverte. »¹

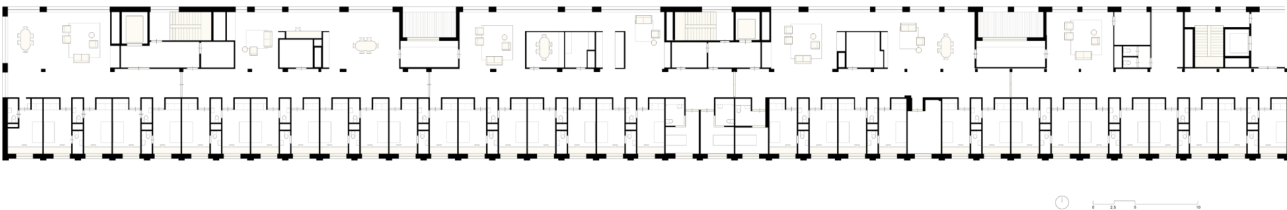

¹ Agence Osar Architectes NV, Projecten, ZNA PZ Stuivenberg, Antwerpen,
<https://osar.be/stuivenberg-antwerpen/>

FICHE 16 – Unités pédopsychiatriques

Thème :
Recueil I. Sites exemplaires d'architecture en psychiatrie

Situations :
Rennes, France

Quelques dates :
Concours : 2011
Livraison : 2015

Superficie :
3550 m² SHON

Typologie :
Pатios

Coûts :
8,4 M d'euros

Maître d'œuvre :
Architecte : Lazo&Mure
BET TCE : Betom Ingénierie
HQE : Cap Terre
Acoustique : Impédance
Paysagiste : Atelier IBR

Maître d'ouvrage :
CH Guillaume R gnier

Programme/ Nombre de lits :
50 lits de p dopsychiatrie

« Le principe d'insertion permet d'assurer une perception progressive du b timent. Le rez-de-chauss e abrite les soins et les activit s tel un socle sur lequel se posent quatre unit s d'h bergement. Leur configuration en peigne offre, par un jeu d'avanc es et de retraits, un ensemble ludique.

Le projet a  t  con u en consid ration des particularit s des enfants et adolescents qui le pratiquent, facilitant la mise en place de la rencontre de l'autre, o  germent le jeu et la cr ativit , le tout dans un environnement apaisant et s curis . Un lieu o  la fluidit  accentue une dimension de libert . » 1

1 Agence Lazo & Mure, Projets, Quatre pour un, <https://www.lazomure.com/portfolio/quatre-pour-un/>



1. Plan du R+1
2. Plan du rez-de-jardin
3. Entr e du b timent, photographie
4. Un jardin ouvert et v g talis , photographie
Source : <https://www.lazomure.com/portfolio/quatre-pour-un/>



1.



2.



3.

1. Un puits de lumière, photographie ©Julien Lanoo
2. Une coursive sur le patio, photographie ©Julien Lanoo
3. Le patio, coeur du projet, photographie ©Julien Lanoo
Source : <https://www.samueldelmas.fr/portfolio/bur/>

FICHE 17 – Maison de l’olivier

Thème :

Recueil I. Sites exemplaires d'architecture en psychiatrie

Situations :

Domaine du Grand Mesnil, Voie Kastler 91440 Bures-sur-Yvette

Quelques dates

Livraison : mai 2015

Superficie :

1 270 m² SHON

Maître d’œuvre :

a+ Samuel Delmas Architectes Urbanistes

Maître d’ouvrage :

Centre hospitalier d’Orsay

Typologie :

Patios

Programme / Nombre de lits :

Unité de psychiatrie infanto-juvénile de 12 lits

Autre :

« Insérée dans une poche du Domaine du Grand Mesnil, l’unité de soin et d’hébergement pour enfants s’intimise, s’introvertit vers l’extérieur. Le site, très contraignant, apporte cette intensité nécessaire au programme. Le bâtiment s’insère dans la pente, générant une enceinte protectrice naturelle et rassurante. C’est ainsi que la Maison de l’Olivier accueille les enfants en creux sous son porte-à-faux reflétant le ciel. »¹

¹ Agence A+ Samuel Delmas Architectes Urbanistes, Projets, *Unité psychiatrique, Support thérapeutique*, <https://www.samueldelmas.fr/portfolio/bur/>



1.



2.

1. Un aménagement unique pour chaque chambre de patient, photographie
 2. Un espace d'apaisement, confiné et protégé, photographie
 Source : <https://array-architects.com/projects/pediatric-behavioral-health/>

FICHE 18 – Unité Santé Départementale Pédiatrique

Thème :

Recueil I. Sites exemplaires d'architecture en psychiatrie

Situations :

Washington DC, États-Unis

Maître d'œuvre :

Array Architects

Maîtrise d'ouvrage :

Children's National Medical Center

Programme/ Nombre de lits :

« Dans le but de créer une identité d'unité forte, l'équipe de conception d'Array's a été inspirée par les nombreux environnements différents de la région de Washington, DC. L'équipe a présenté les options thématiques d'un paysage urbain; les jardins des National Botanical Gardens des États-Unis et les jardins Hillwood; et, un thème de l'eau représentant la rivière Potomac et Chesapeake Bay. L'objectif des trois thèmes était de représenter les zones dans et autour de DC que beaucoup de patients pédiatriques du Medical Center's appellent chez eux.

[...]

Grâce à une séance de top-dotting, l'équipe de conception et les groupes de discussion ont déterminé que nous allions rejoindre les thèmes du jardin et de l'eau pour le Unité Santé Comportementale pour créer une esthétique fantasque ressemblant à une forêt. »

[...]

Les maisons d'arbres à l'arrière des salles d'activité sont conçues avec des panneaux de résine 3Form personnalisés qui incorporent des motifs de feuilles et de branches dans des tons verts pour imiter les ombres naturelles des arbres. Les panneaux épousent un banc incurvé à surface solide pour créer une petite retraite à l'arrière des salles d'activités. L'espace a été conçu pour fournir un environnement d'auto-copage pour les patients de se retirer lors d'une séance de jeu ou d'apprentissage stressant.

[...]

Grâce aux exercices de programmation, il a été découvert qu'une identité unique dans chaque chambre de patient était une priorité élevée pour le personnel afin de créer un sentiment de maison et un sentiment d'individualité pour chaque patient. »¹

¹ HILL M. (2019), « Nature-Inspired Healing Environments », <https://blog.array-architects.com/kc/nature-inspired-healthcare-interiors>

FICHE 19 – Cliniques Universitaires Saint-Luc

Thème :

Recueil I. Sites exemplaires d'architecture en psychiatrie

Situations :

UCLouvain Bruxelles Woluwe
Adresse : Av. Hippocrate 10, 1200 Bruxelles, Belgique

Quelques dates :

Concours : 2016
Livraison : 2024
Mise en service de l'hôpital : avril 2024

Superficie :

18.000 m2

Typologie :

Patios

Coûts :

25 000 000 euros

Maître d'œuvre :

Modulo Architects

Programme/ Nombre de lits :

« Sanatia et les Cliniques universitaires de Saint-Luc ont établi un rapprochement stratégique. Cela conduira à la relocalisation d'une grande partie des lits Sanatia sur le site de Saint-Luc (UCL campus à Woluwe) où ils seront fusionnés avec les lits de psychiatrie pour adultes existants de Saint-Luc. [...]»¹

« Un même pôle réunit officiellement depuis jeudi les activités de l'Hôpital psychiatrique de Valisana et des Services de psychiatrie adulte et infanto-juvénile des Cliniques universitaires Saint-Luc. L'Institut de Psychiatrie, installé sur le site de l'UCLouvain à Woluwe-Saint-Lambert, offre une prise en charge psychiatrique pour tous les âges de la vie. L'hôpital universitaire bruxellois dit ainsi disposer d'une structure unique en Belgique francophone. [...] Se composant de trois ailes, connectées entre elles à leurs extrémités, le bâtiment s'étend sur 18.000 m2 et se divise en deux secteurs permettant d'accueillir d'un côté les enfants et les adolescents, de l'autre les adultes (avec des unités différenciées pour Valisana et Saint-Luc). En tout, l'Institut comprend 94 lits d'hospitalisation psychiatrique adulte (24 pour Saint-Luc et 70 pour Valisana, anciennement localisés à la Clinique Sanatia à Saint-Josse), cinq lits d'hospitalisation jour/nuit psychiatrique infanto-juvénile, 30 lits d'hospitalisation de jour pour les enfants et 12 lits de thérapie institutionnelle pour les adolescents et les jeunes adultes. [...] Ce projet est le premier chapitre de la reconstruction des Cliniques universitaires Saint-Luc dans le cadre du programme « Hospitalité. ». La prochaine étape sera l'inauguration de l'Institut Roi Albert II (cancérologie et hématologie) en 2025...»²

¹ Agence MODULO Architects bv, Projects, Cliniques Universitaires Saint-Luc, <https://www.modulo-architects.be/project.php?id=346&foto=1368&cat=3>

² Le Spécialiste, L'actualité des médecins spécialistes, Les Cliniques universitaire Saint-Luc inaugurent leur Institut de Psychiatrie, <https://www.lespecialiste.be/fr/actualites/les-cliniques-universitaires-saint-luc-inaugurent-leur-institut-de-psychiatrie.html>



1.



2.



3.



4.

1. Vue extérieure du bâtiment, photographie
Source : <https://www.medi-sphere.be/fr/actualites/les-cliniques-universitaires-saint-luc-inaugurent-leur-institut-de-psychiatrie.html>
2, 3 et 4. Vues perspectives du projet
Source : <https://www.modulo-architects.be/project.php?id=346&foto=1368&cat=3>

FICHE 20 – La Casa Verde

Thème :

Recueil I. Sites exemplaires d'architecture en psychiatrie

Situations :

Via Aldo Moro, 18, 56028 San Miniato PI, Italie

Quelques dates :

Livraison : 2016

Superficie :

1060 m²

Typologies :

Monobloc patio

Maître d'œuvre :

LDA.iMdA architects

Maître d'ouvrage :

Fondazione Stella Maris IRCCS

Programme/ Nombre de lits :

Hôpital psychiatrique

Maison de soins pour la santé mentale des jeunes femmes

Autres :

«Le projet vise à récupérer et à intégrer un ancien site déjà utilisé comme orphelinat construit sur une partie d'une zone vallonnée à côté du vieux centre de San Miniato.»²

Mention honorable à l'international The Plan Award 20173

Prix spécial design pour le prix international Dedalo Minosse 2017



1.



2.

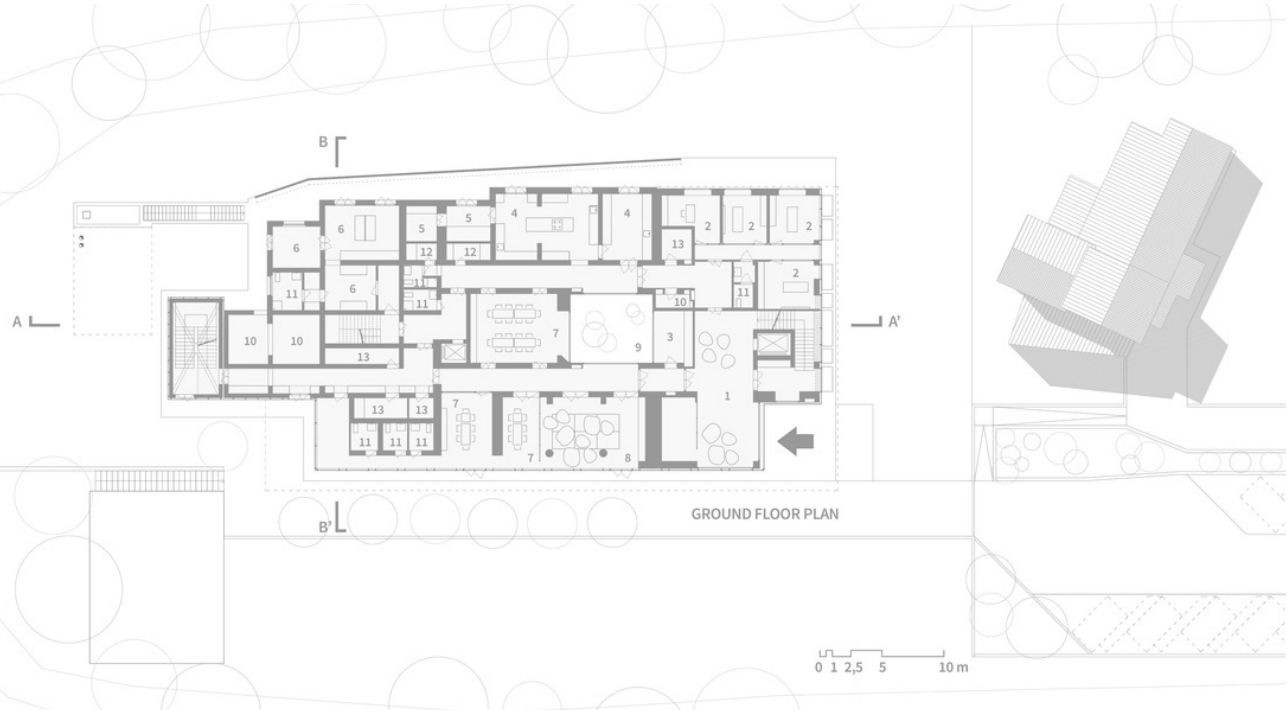

3.

1 et 2. Vues extérieures du site, photographie © Simone Bossi
3. Plan du rez-de-chaussée
Source : <https://www.archdaily.com/886409/casa-verde-young-womens-care-home-for-mental-health-idmda-architetti-associati>

1 ArchDaily, Projects, Hospital, Italy, Casa Verde Young Women's Care Home for Mental Health / LDA.iMdA architetti associati, <https://www.archdaily.com/886409/casa-verde-young-womens-care-home-for-mental-health-idmda-architetti-associati>
2 Agence LDA. iMdA architects, Casa Verde architettura ospedaliera sostenibile - spazi per la cura innovativi, <https://www.ldaimda.com/CASA-VERDE-architettura-ospedaliera-sostenibile-spazi-per-la-cura-innovativi.htm>
3 idem



1.



2.

1. Un patio planté, photographie © Luc Boegly
2. Vue aérienne du site, photographie © Luc Boegly
3. Coupe
Source : <https://richterarchitectes.com/centre-de-soins-psychiatriques-winicott/>

FICHE 21 – Centre psychothérapeutique Winnicott

Thème :

Recueil I. Sites exemplaires d'architecture en psychiatrie

Situations :

ZAC des Hauts de Queuleu, Metz

Quelques dates :

Concours : 2013¹
Chantier : 2015-2017
Livraison : 2017

Superficie :

2 200 m² SDP

Typologies :

Galette à patios

Coût :

5,4 M€ HT

Maître d'œuvre :

Richter architectes et associés,
CTE, structure / Solares Bauen, fluides, HQE / Bet G.Jost, électricité, ssi / C2bi, économie, opc / Bruno Kubler, paysage / Grégoire Hespel, artiste (façades)

Maître d'ouvrage :

Centre hospitalier spécialisé de Jury

Programme/ Nombre de lits :

Hôpital de jour (enfants), centre d'activités thérapeutiques à temps partiel (adultes) : salles de consultation, d'activités de groupe, bureaux de l'administration, salle de réunion, jardins, et parking.

Autres :

Équerre d'argent 2018

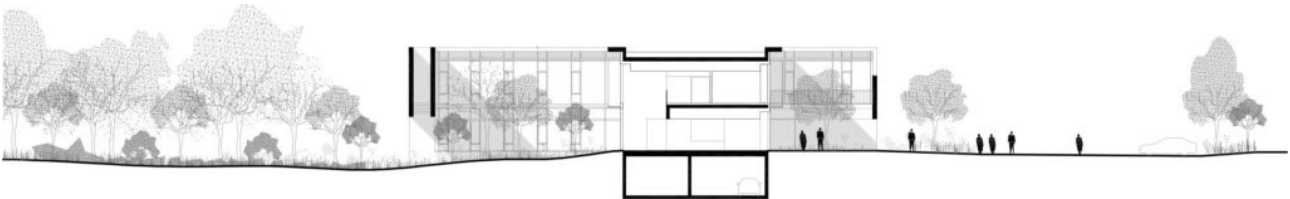

3.

¹ GUISLAIN M. (2018), « Lauréat de l'équerre d'argent 2018 : le Centre de soins psychiatriques de Metz, par Richter & associés », AMC Archi, <https://www.amc-archi.com/photos/laureat-de-l-equerre-d-argent-2018-le-centre-de-soins-psychiatrique-de-metz-par-richter-associes,9367/laureat-de-l-equerre-d-argent.1>

FICHE 22 - Hôpital de jour pour enfants

Thème :

Recueil I. Sites exemplaires d'architecture en psychiatrie

Situations :

50 rue du Lieutenant Petit Leroy 94550 Chevilly-Larue

Quelques dates :

Concours : 2015

Livraison : 2020

Superficie :

600 m² SDP

625 m²

Typologie :

Maître d'œuvre :

Tolila+Gilliland Atelier d'Architecture,
Troisième paysage (paysagiste),
Design Box (BET structure),
Elithis (BET fluides et environnement)

Maître d'ouvrage :

Fondation l'Élan Retrouvé

Programme / Nombre de lits :

Etablissement psychiatrique pour enfants de 4 à 14 ans souffrants de troubles envahissants de développement et de troubles du spectre de l'autisme.¹

Cout :

2,4 M € HT

Autres :

Le site a été transféré d'un bâtiment vétuste.²

« Le volume du bâtiment est surmonté d'une toiture continue brisée en plusieurs versants. La hauteur des pans varie selon les besoins du programme intérieur, rappelant ainsi le profil de petites maisons accolées et donnant au projet une échelle plus appropriable pour ses usagers. Certains pans de toiture se prolonge au centre du bâtiment et accueille de grandes verrières, pour permettre l'éclairage naturel des pièces centrales du projet. »³



1.

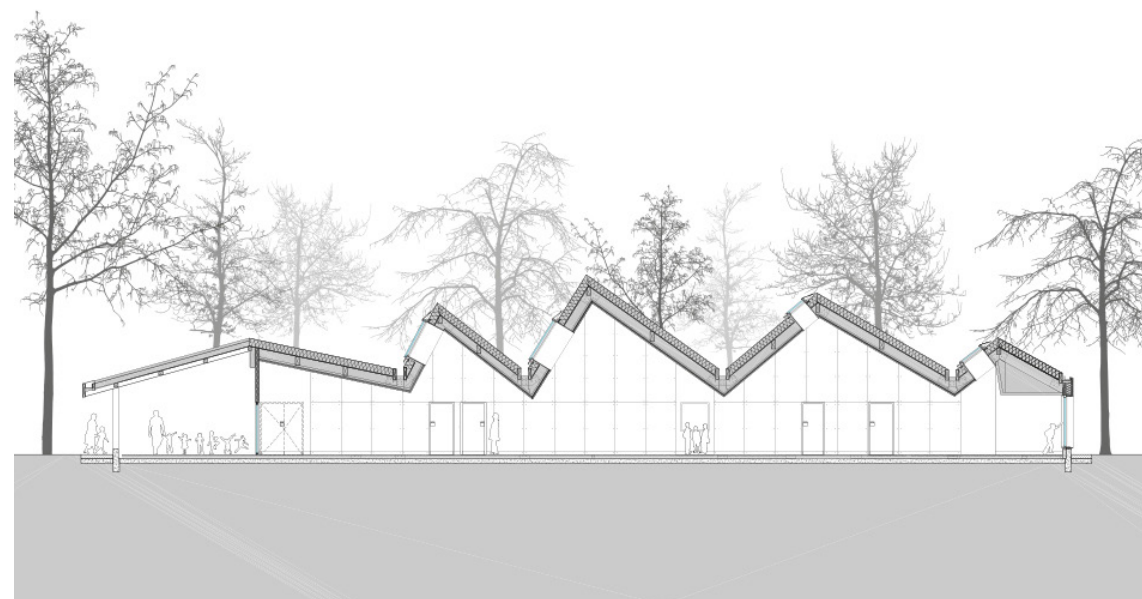

2.

0 2 5 10



1. Vue extérieure du site, photographie © Philippe Ruault
2. Coupe longitudinale
Source : <https://tolilagilliland.com/Hopital-de-Jour-pour-enfants-Chevilly-Larue>

¹ MALRAS P. (2021), « Tolila + Gilliland, Hôpital de jour pour enfants, Chevilly-Larue », AMC, n°296, pp. 98-101

² idem

³ Atelier d'Architecture Tolila + Gilliland, Projects, *Hôpital de Jour pour enfants, Chevilly-Larue*, <https://tolilagilliland.com/Hopital-de-Jour-pour-enfants-Chevilly-Larue>



1.

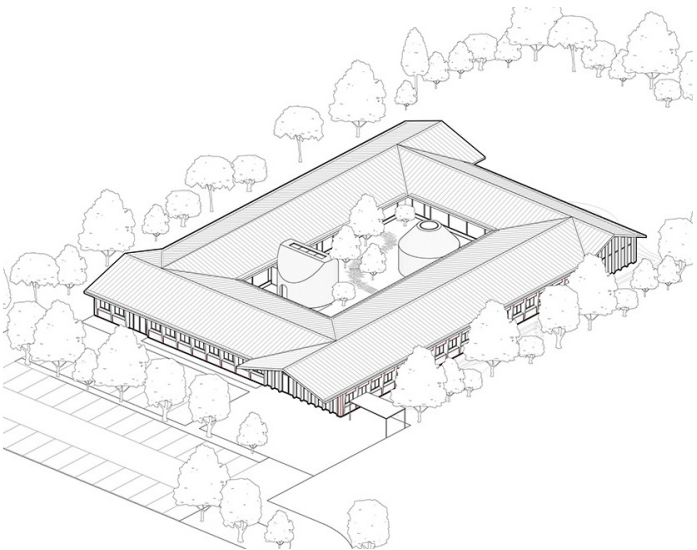

2.

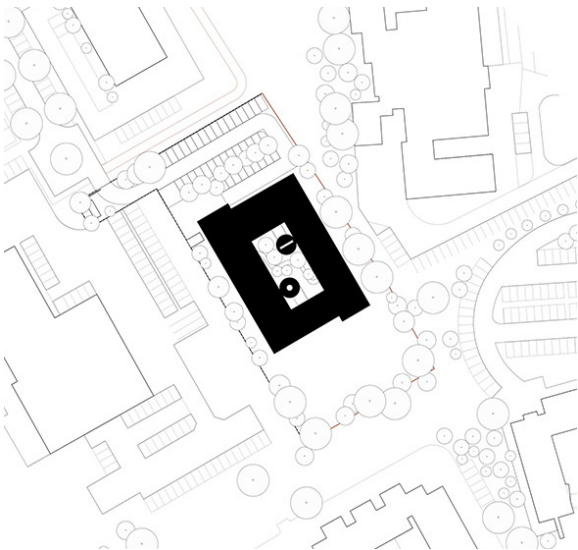

3.

1. Le principe du cloître au travers de la galerie intérieure et du patio, perspective
2. Axonométrie
3. Plan masse
Source : <https://tolilagilliland.com/Centre-de-consultations-pedopsychiatriques-Auxerre>

FICHE 23 - Centre de consultations en pédopsychiatrie

Thème :

Recueil I. Sites exemplaires d'architecture en psychiatrie

Situations :

Rue Louise Weiss 89000 Auxerre, France

Quelques dates :

Livraison : 2022

Superficie :

1.100m² SU

Typologie :

Patios

Maître d'œuvre :

Tolila+Gilliland Atelier d'Architecture
Michael Bizouard
Acoustique Vivie & Associés
Design Box
Eco+Construire
Espace Temps
Troisième Paysage

Maître d'ouvrage :

CHS Yonne

Programme / Nombre de lits :

« Nouveau bâtiment à destination de soins pédopsychiatriques. [...] Espace de liaison entre les acteurs du sanitaire, du social et du médico-social, le centre de consultation pédopsychiatrique joue un rôle primordial dans le parcours de soins des jeunes patients. [...] Le bâtiment est à même de s'adapter à des évolutions d'usages ou à des futures extensions. »¹

¹ Atelier d'Architecture Tolila + Gilliland, Projects, *Centre de consultations pédopsychiatriques, Auxerre*, <https://tolilagilliland.com/Centre-de-consultations-pedopsychiatriques-Auxerre>



1.

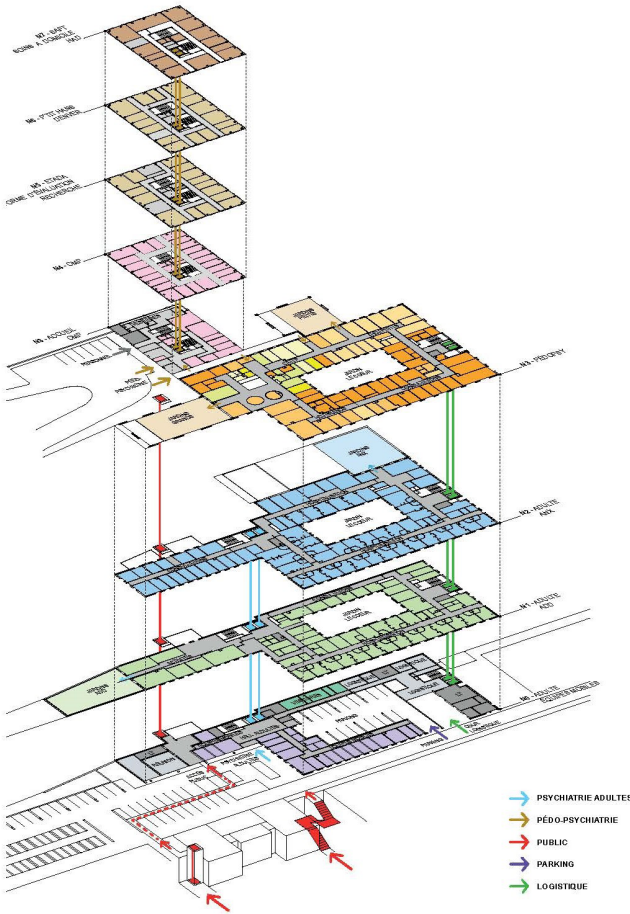

2.

1. Vue extérieure du site, photographie
2. Axonométrie éclatée et répartition des programmes
Source : <https://www.patriarche.fr/projets/ghh-service-psychiatrie/>

FICHE 24 – Hôpital Flaubert Pôle psychiatrique du groupe hospitalier du Havre GHH

Thème :
Recueil I. Sites exemplaires d'architecture en psychiatrie

Situations :
55 Bis Rue Gustave Flaubert, 76600 Le Havre, France

Quelques dates :
Transformation : Livraison en 2023

Superficie :
Bâtiments : 7 444 m² de SDP

Coût :
13.8 M€

Maître d'œuvre :
Patriarche Mandataires,
Kube Structure,
Prisme ingénierie,
Apsis santé,
Acoustibe

Maître d'ouvrage :
Groupe Hospitalier du Havre (GHH)

Autres :
Regroupement des services de psychiatrie sur le site Flaubert.

«Ce projet de transformation s'articule autour de la restructuration d'une partie existante – l'ancien bâtiment de Direction, situé en partie haute du site, repensé pour accueillir les consultations du pôle Enfants –, et d'une partie neuve construite en extension vouée à accueillir les hôpitaux de jour destinés aux enfants petits et grands sur les niveaux supérieurs, ainsi qu'une unité de psychiatrie adultes destinée à des patients anxio-dépressifs et une unité d'addictologie aux niveaux inférieurs.»¹

¹Agence Patriarche, Projets, Groupe Hospitalier du Havre Service psychiatrie, Restructuration et construction du service de psychiatrie, <https://www.patriarche.fr/projets/ghh-service-psychiatrie/>

FICHE 25 – E.A.M. Hôpital Paul Doumer

Thème :

Recueil I. Sites exemplaires d'architecture en psychiatrie

Situations :

route de l'hôpital 60140 Labruyère, France

Quelques dates :

Concours : 2023

Superficie :

2 356 m² SDP

Typologies :

Bâtiments principal connecté à un bâtiment en U qui crée une cour fermée.

Maître d'œuvre :

Tolila+Gilliland

Maître d'ouvrage :

Fondation l'Élan Retrouvé

Programme/ Nombre de lits :

Construction d'un Etablissement d'Accueil Médicalisé de 35 places.

« Le futur établissement accueillera 35 places pour personnes vieillissantes de plus de 45 ans, présentant un handicap psychique et concernés, pour certains d'entre eux, par la grande précarité, avec ou sans troubles addictifs.

Le projet s'intègre en cohérence avec le contexte existant :

1 - Conservation et réhabilitation du pavillon existant pour accueillir les fonctions de jour et administratives.

2 - Création d'une première extension à l'interface du pavillon de jour pour accueillir des activités et la réception.

3 - Création d'une seconde extension, dans l'alignement du bâtiment existant, qui comprend les fonctions d'habitat, au cœur du parc boisé. »¹



1.



2.

1. Existant et projet, perspective

2. Une coursière et des espaces extérieurs, perspective

3. Axonométrie

4. Plan masse

Source : <https://tolilagilliland.com/E-A-M-Hopital-Paul-Doumer-Labruyere>

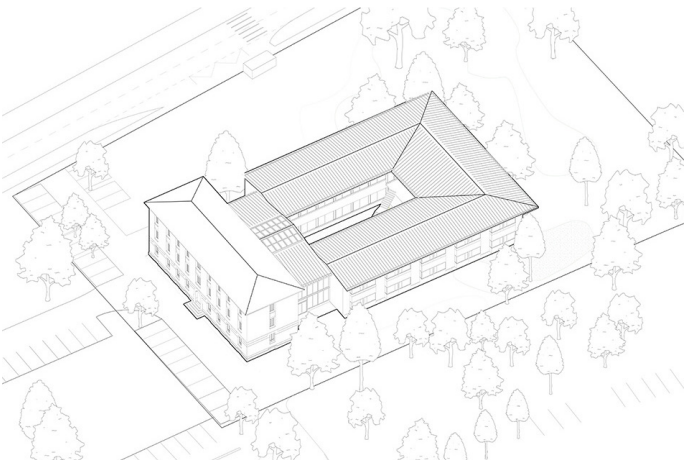

3.

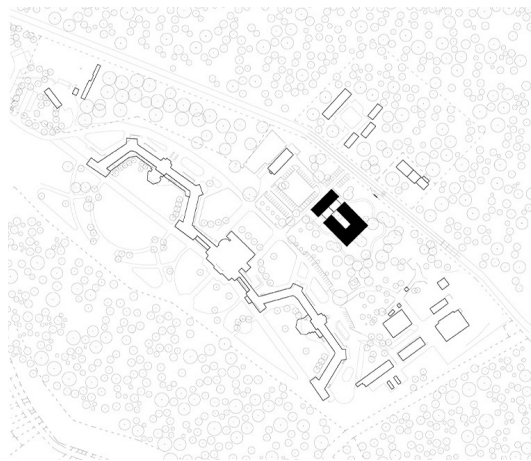

4.

¹ Atelier d'Architecture Tolila + Gilliland, Projects, E.A.M Hôpital Paul Doumer, Labruyère, <https://tolilagilliland.com/E-A-M-Hopital-Paul-Doumer-Labruyere>



1.



2.



3.

1 et 2. Intégration du projet dans l'existant, photographie © Jonathan Letoublon
3. Détail de façade, existant et projet, photographie © Jonathan Letoublon
Source : <https://soho-archi.com/projet/pavillon-n-hopital-edouard-herriot/>

FICHE 26 – Pavillon N, Hôpital Édouard-Herriot

Thème :
Recueil I. Sites exemplaires d'architecture en psychiatrie

Situations :
5 place d'Arsonval, Lyon

Quelques dates :
Livraison : 2023

Superficie :
7 284 M²

Maître d'œuvre :
Soho Architecture

Maître d'ouvrage :
HCL

Coût :
11,4 M€

Programme/ Nombre de lits :

Autres :
«Le projet de modernisation du pavillon N, s'inscrit dans le cadre du projet global de modernisation de l'Hôpital Edouard Herriot lancé en 2011. L'objectif est de créer un Service d'Accueil des Urgences (SAU) pouvant accueillir 85 000 passages annuels tout en retrouvant la typologie architecturale « originelle » imaginée par Tony Garnier. »¹
[...]
Approche patrimoniale.
L'approche patrimoniale s'est attachée à :
– Supprimer toutes les extensions du 20ème siècle, sans intervenir sur la structure initiale du pavillon
– Retrouver les menuiseries extérieures conformes aux menuiseries « Tony Garnier »
– Restituer les cours anglaises et douves végétales pour retrouver l'éclairage naturelle au sous-sol.
– Réintégrer les escaliers de secours et ascenseurs dans le bâti existant.
– Restituer les éléments architecturaux remarquables et spécifique du site élaboré par Tony Garnier (pierre d'angle, pergolas béton, verrière en toiture, corniches cannelées...) »

Le pavillon N est classé aux Monument Historiques.

¹ Agence Soho Architecture, Projet, *Pavillon N, Hôpital Édouard-Herriot*,
<https://soho-archi.com/projet/pavillon-n-hopital-edouard-herriot/>



1 Photographie des nouvelles unités de Cery, 2023 © CHUV.ch
2 Photographie intérieur des nouvelles unités de Cery, 2023 © hrs.ch
3 Nouvelle clinique de Cery, corps central et aile Nord, 1965 © Francioli S.A. CHUV, Département de Psychiatrie

FICHE 27 – Clinique psychiatrique de Cery

Thème :
Recueil I. Sites exemplaires d'architecture en psychiatrie

Situations :
Route de Cery 60, 1008 Prilly

Quelques dates :
Hôpital d'origine : 1950- 1965
Début du chantier de Cery : 2016
Mise en service : 2020-2023

Superficie :
25 000 m² SDP
105 226 m³

Typologies :
5 étages, forme dit «de lacets».

Coût :
106,6M-CHF

Maître d'œuvre :
Colombo, Casiraghi et Leuzinger (CCL)
Vivo - ArchitekturLandschaft, paysagiste / Monotti Ingegneri - ingénieur / Sorane SA -ingénieur physique du bâtiment /

Maître d'ouvrage :
Centre Hospitalier Universitaire Vaudois, Etat de Vaud.

Programme/ Nombre de lits :
Clinique psychiatrique générale avec 170 lits. Composé d'unités spécialisées : une unité de l'handicap mental avec 16 places de jours et 14 lits, une unité de réhabilitation sécurisée pour adultes de 20 lits, une unité de soins pour mineurs avec 10 lits.

Autres :



FICHE 28 – Hôpital Pierre-Janet

Thème :

Recueil I. Sites exemplaires d'architecture en psychiatrie

Situations :

47, rue Tourneville 76600 Le Havre, France

Quelques dates :

Construction : 1972-1974¹

Transformation : Septembre 2024 - 18 mois de travaux

Superficie :

Bâtiments : 2 110 m² SDO

Typologies :

Pavillonnaires

Coût :

3, 5 M€ HT

Maître d'œuvre :

Aurèle Sayaret, responsable du département études et travaux du GHH

Timothée Foyer, l'architecte salarié du GHH

Programme/ Nombre de lits :

416 lits

Pôle psychiatrique du groupe hospitalier du Havre GHH

Autres :

La réhabilitation et extension concerne un des six pavillons présents sur le site.

« Les briques de la façade seront issus du réemploi : « Plus de 60 000 briques issues de la plateforme de la briqueterie Nelissen en Belgique - faute d'en avoir trouvé localement - seront ainsi réutilisées pour réaliser 9 000 m² de façade. »²

« Le projet global ne s'arrêtera pas là puisque deux autres réhabilitations sont déjà programmées : celles des pavillons Alizé, en 2027, puis Caravelle. Le pavillon Delos a, lui, été rénové il y a une douzaine d'années. A terme, chacun correspondra à une pathologie et offrira davantage d'espace et de lits, améliorant ainsi le confort des patients et les conditions de travail des soignants. »³



1.



2.

1. Axonométrie programmatique
Source : <https://www.ch-havre.fr/le-ghh/presentation-du-groupe-hospitalier-du-havre/>
2. Une construction en briques de réemploi, perspective
Source : <https://www.lemoniteur.fr/article/le-havre-des-briques-issues-du-reemploi-pareront-l-hopital-psychiatrique.2340292>

1 LEFEBVRE B. (2013) Colloque International « Dynamiques urbaines et enjeux sanitaires », 11-13 septembre 2013, Université de Paris Ouest-Nanterre, <https://isolisa.hypotheses.org/870>
2 LUTTON C. (2025) « Le Havre : des briques issues du réemploi pareront l'hôpital psychiatrique », Le Moniteur, <https://www.lemoniteur.fr/article/le-havre-des-briques-issues-du-reemploi-pareront-l-hopital-psychiatrique.2340292>
3 idem

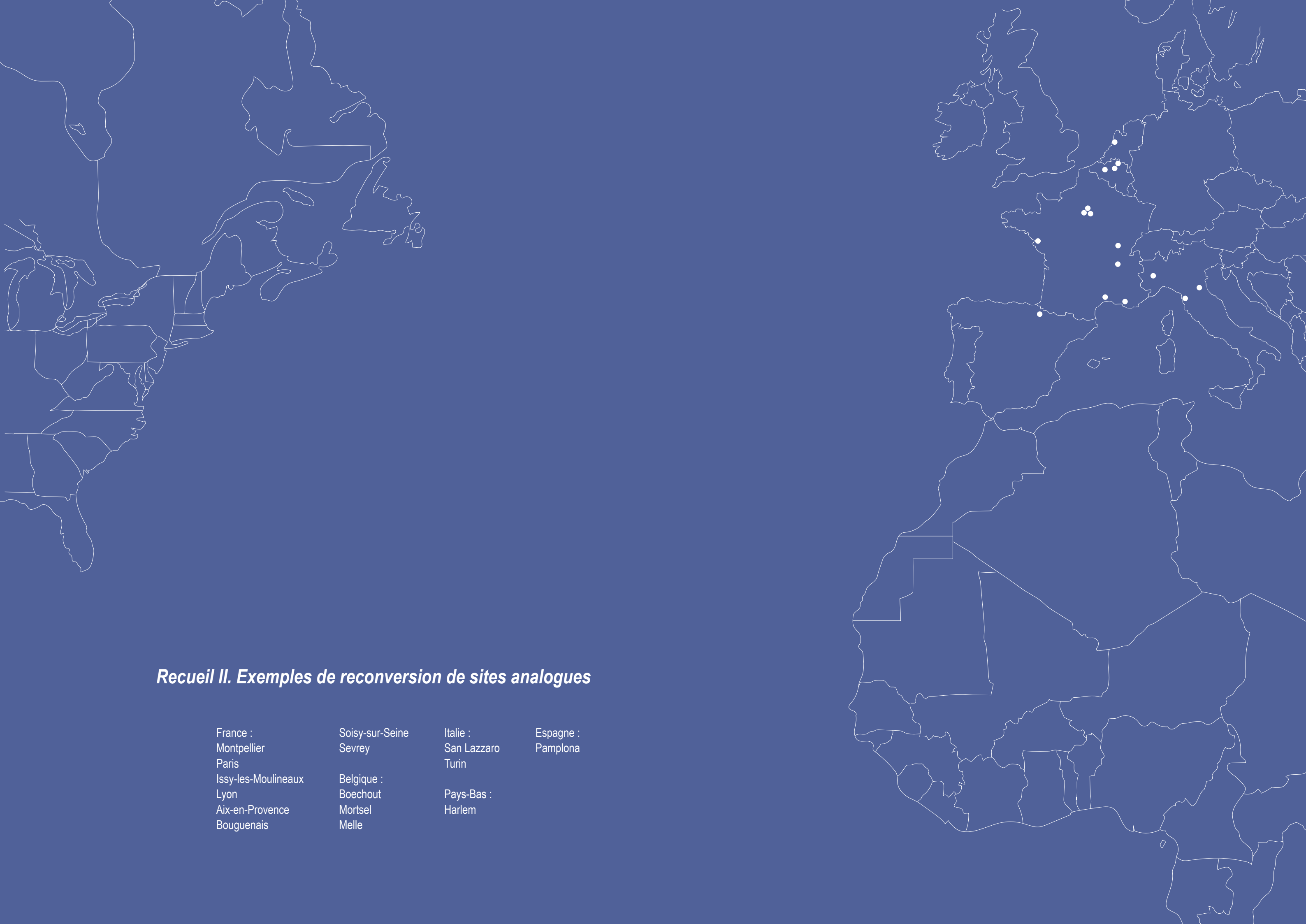

Recueil II. Exemples de reconversion de sites analogues

France :
Montpellier
Paris
Issy-les-Moulineaux
Lyon
Aix-en-Provence
Bouguenais

Soisy-sur-Seine
Sevrey

Belgique :
Boechout
Mortsel
Melle

Italie :
San Lazzaro
Turin

Pays-Bas :
Harlem

Espagne :
Pamplona

FICHE 29 – Ancien hôpital psychiatrique San Lazzaro

Thème :

Recueil II. Exemples de reconversion de sites analogues

Situations :

Reggio Emilia, Italie

Quelques dates :

Date de construction : Les origines du complexe remontent au XIIe siècle, mais il n'est devenu un lieu d'accueil réservé à l'assistance des aliénés qu'au XVIIIe siècle.

Fermeture de l'asile : 1996

Superficie :

Superficie totale :

296 792 m²

Agglomération:

21 861 m²

Zone libre :

274 931 m²

Typologies :

Pavillons indépendants, avec de grands espaces verts.

Maître d'œuvre :

1821-1877 : arch. Giovanni Paglia, Domenico Marchelli, Pietro Marchelli, Pio Casoli

1877-1907 : arch. Angelo Spallanzani, Domenico Spallanzani

1907-1928 : arch. Fedele Bertolani, Getulio Artoni, Giuseppe Bertani, Pellegrino Spallanzani

1929-1950 : arch. Getulio Artoni, Giuseppe Bertani, Pellegrino Spallanzani

Maître d'ouvrage actuel :

Unité de santé locale (AUSL) de Reggio Emilia

Municipalité de Reggio Emilia

Région d'Émilie-Romagne

Fondation Palazzo Magnani. La fondation gère une partie de la zone pour les activités culturelles.

Programme actuel :

Santé-Bien-être, Université, Scolaire, Culturel, Partiellement abandonné.

Présence d'un musée historique.

Présence d'archives historiques.

Autres :

M. B. Bettazzi, Frenocomio di San Lazzaro a Reggio Emilia, in I complessi manicomiali in Italia tra Otto e Novecento, a cura di C. Ajroldi, M.A. Crippa, G. Doti, L.

Guardamagna, C. Lenza, M.L. Neri, Electa, Milano 2013, pp. 223-225



1 Vue plongeante de Saint-Lazare (d'après A. Tamburini, Il Frenocomio di Reggio Emilia, Reggio Emilia 1880

2 Ancien casino Galloni, puis pavillon Lombroso, façade nord, abritant aujourd'hui le musée de l'histoire de la psychiatrie © Raniero Carloni, 2011

FICHE 30– Hôpital Sainte-Élisabeth

Thème :

Recueil II. Exemples de reconversion de sites analogues

Situations :

Schotersingel 2, Haarlem Pays-Bas

Quelques dates :

Construction : XIII^{ème} siècle
Détruit par incendie excepté une porte : 1574
Déplacement de l'hôpital près de l'ancien cloître des Franciscains : 1581
Bâtiment principal de style néoclassique : 1871 - 1873
Programmes successifs : Cellules pour les fous, Maison des pauvres, Maison de retraite.
Réhabilitation en musée de la psychiatrie Dolhuys, Musée de l'Esprit : 2005
Transformation du musée (rebaptisé Museum van de Geest) : 2020

Superficie :

3 450 m2 BVO m²

Maître d'œuvre :

Transformation de 2020 : Verlaan & Bouwstra architectes
Kossmanndejong

Maître d'ouvrage :

Municipalité de Haarlem, Fondation Het Dolhuys

Programme / Nombre de lits :

Rénovation et construction d'un musée

Autres :

2005 : Dutch Design Prize et une mention honorable a suivi en
2007 : European Museum of the Year Award¹
2022 : Prix du Musée Européen de l'Année.

¹ Museum Van De Geest, *Histoire de l'Origine*,
<https://museumvandegeest.nl/over-ons/geschiedenis/>
AP-HP(sous la direction), 2001, Patrimoine hospitaliers, un parcours à travers l'Europe, éditions du patrimoine, Paris, 64 p., p.41



1.



2.



3.

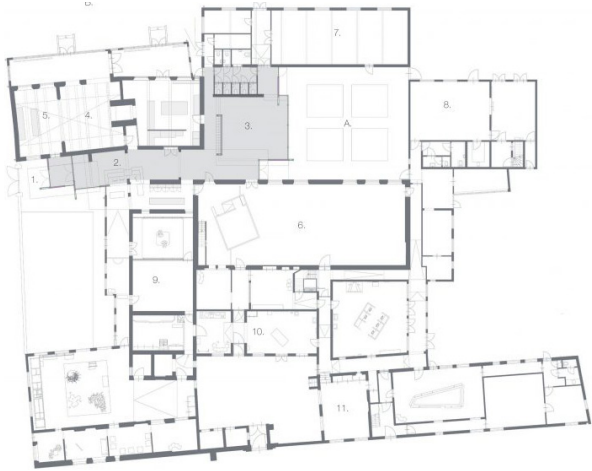

4.

1. Une entrée contemporaine dans une site historique, photographie
2. Vue extérieure de l'édifice, photographie
3. La réappropriation d'un site anciennement religieux, photographie
4. Plan d'étage courant
Source : <https://www.architectuur.nl/project/vernieuwd-museum-van-de-geest/>



1.



2.



3.

1. Mise en évidence de la structure « en peigne » : à gauche, le bâtiment ancien, à droite, le bâtiment récent, 2016, photographie © Nicolas Morestin
2. Vue de la cage d'escalier droite des cliniques, 2016, photographie © Nicolas Morestin
3. Aile des incurables en cours de restauration, 2015, photographie © Nicolas Morestin
Source : <https://journals.openedition.org/insitu/14179#tocto2n7>

FICHE 31– Hôpital général et cliniques Saint-Charles

Thème :

Recueil II. Exemples de reconversion de sites analogues

Situations :

Montpellier

Quelques dates :

Construction de l'hôpital : 1678
Bâtiment à deux cours : 1680-1730
Ailes des incurables : et nef de la chapelle : 1750- 1751
Asile des aliénés : 1821 - 1824
Démolition de l'asile exceptée la galerie de l'aile Nord : 1932
Construction des cliniques Saint-Charles sur l'emplacement de l'ancien asile : 1932 - 1939¹
ZAC Saint-Charles : 2016

Superficie :

30 000 m² de logements

Maître d'œuvre :

Bâtiment à deux cours : Antoine Armand
Ailes des incurables et nef de la chapelle : Jean Giral
Asile des aliénés : Fovis
Démolition de l'asile exceptée la galerie de l'aile Nord : 1932
Construction des cliniques Saint-Charles sur l'emplacement de l'ancien asile : Paul Pelletier et Arthur Teisseire²
ZAC Saint-Charles : François Fontès et Pascale Malet-seeli

Programme / Nombre de lits :

« La SERM est désignée pour aménager l'ensemble en deux zones bientôt séparées par une nouvelle rue. Les réhabilitations sont de deux types : immobilière et patrimoniale. En effet, les anciennes cliniques Saint-Charles, auxquelles sont adjoints des bâtiments neufs, accueillent désormais logements, bureaux et cabinets médicaux, tandis que les locaux de l'ancien hôpital général ont été vendus à l'université Paul Valéry-Montpellier III pour y établir une annexe accueillant 1 500 étudiants et des laboratoires de recherche dans les quelque 10 000 m² restaurés. Les anciennes cliniques sont divisées en plusieurs lots, vendus à différents promoteurs [...]. Les projets sont confiés à l'architecte du patrimoine Alexandre Melissinos et aux architectes François Fontès et Pascale Malet-Seeli. Le tout représente un ensemble de 30 000 m² de logements : 150 dans les bâtiments historiques à réhabiliter et 200 dans les adjonctions. En effet, le choix a été fait d'agglomérer en peigne, aux anciennes cliniques, des bâtiments neufs [...]. »³

Autres :

Classés Monuments historiques : 1947 : Chapelle, 1993 : Bâtiments hospitaliers et jardins

¹ AP-HP(sous la direction), 2001, Patrimoine hospitaliers, un parcours à travers l'Europe, éditions du patrimoine, Paris, 64 p., p.56

² idem

³ Nicolas Morestin, « L'îlot Saint-Charles à Montpellier : un triple programme de réhabilitation du patrimoine hospitalier », In Situ [En ligne], 31 | 2017, mis en ligne le 23 février 2017, consulté le 23 avril 2025. URL : <http://journals.openedition.org/insitu/14179> ; DOI : <https://doi.org/10.4000/insitu.14179>

FICHE 32 – Institut Paul Sivadon

Thème :

Recueil II. Exemples de reconversion de sites analogues

Situations :

23 rue de La-RocheFoucault, Paris 9ème

Quelques dates :

Date de construction : XIXème siècle

Date de la première intervention : 1960

Date de transformation : 2015

Maître d'œuvre :

Atelier 2+1 Architecture

Maître d'œuvre :

Association élan Retrouvé

Coûts :

4,5 M HT1

Superficie :

2500 m²

Autre :

« Le Centre de Thérapies et de Recherches pour le Couple et la Famille propose une prise en charge thérapeutique à toutes les familles et à tous les couples en souffrance, confrontés à la maladie psychique d'un de ses membres ou traversant une crise du cycle de vie.

Elle est indiquée dans toutes situations dans lesquelles les symptômes du patient sont situés dans la sphère interpersonnelle (conjugale ou familiale) ; dans les situations de crises graves liées à un moment significatif du cycle de vie familiale (deuils pathologiques de type familial, problèmes d'adaptation sociale, séparations problématiques, conflits conjugaux... etc.) ; dans les cas d'affections psychiatriques de l'adulte (dépressions, psychoses, addictions...etc.). [...]

Le Centre de Thérapies et de Recherches pour le Couple et la Famille vous propose des soins dynamiques dans lesquels votre participation est essentielle. L'ensemble des membres de la famille (ou des personnes significatives de la vie de celle-ci) est reçu en consultation d'une heure, à raison d'une fois par mois, par deux thérapeutes familiaux référents. »²

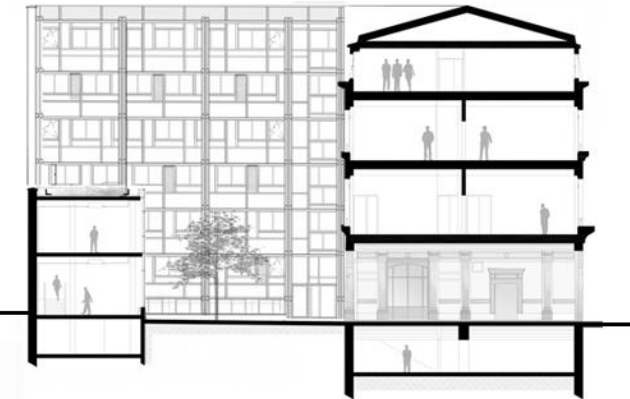

1.



2.



3.

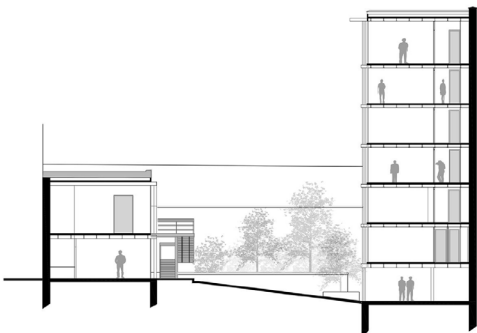

4.



5.

1, 3 et 4. Coupes significatives du projet

2. Le porche d'entrée de l'institut

5. La cour intérieure de l'institut

Source : <https://divisare.com/projects/315622-atelier-2-1-architectes-paul-sivadon-institut-day-care-psychiatric-institution-paris-9>

1 KOVESS Viviane, SEVERO Donato, (sous-la direction), Architecture et psychiatrie. Approches française et internationales, Le Moniteur, Paris, 2017, 340 pages, ill. n. et couleur, p. 290

2 Élan Retrouvé, Fiche établissement, Centre de thérapies et de recherches pour le couple et la famille, <https://www.elan-retrouve.org/structure/centre-de-therapies-et-de-recherches-pour-le-couple-et-la-famille/>



1.



2.



3.

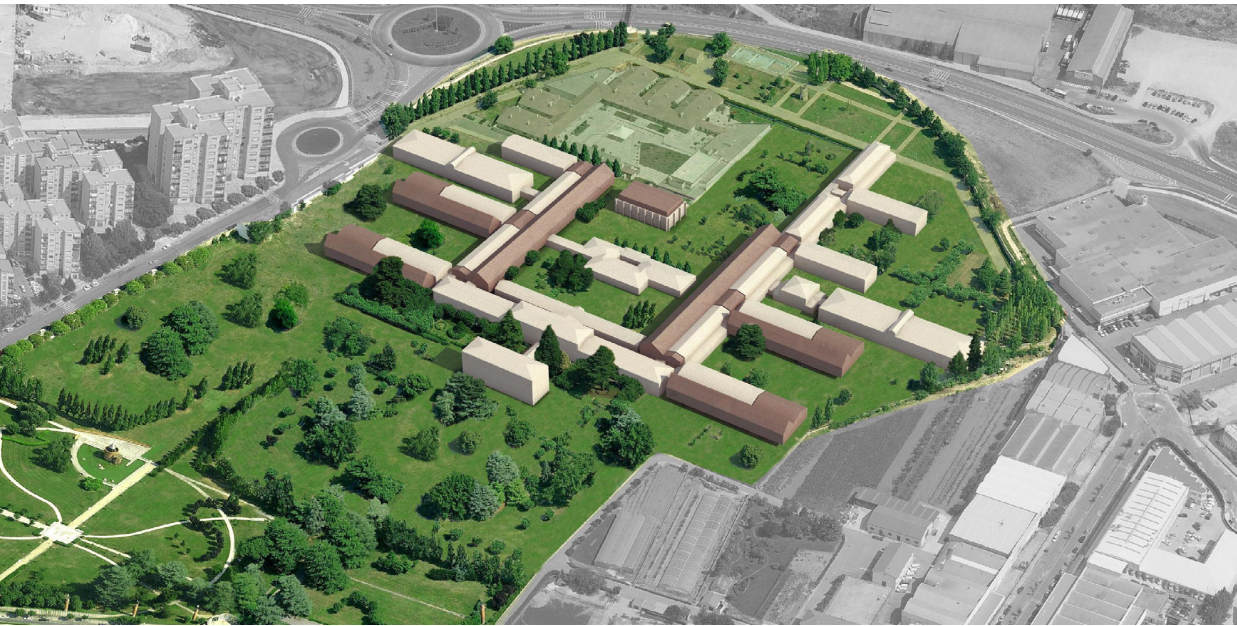

4.

1. Un bâtiment en lévitation, photographie © Ruben P.Bescós
2 et 3. Les différents parcours au sein du site, photographie © Ruben P.Bescós
4. Existant et projet, axonométrie
5. Montage, perspective existant et projet
Source : <http://www.vailloirigaray.com/portfolio/psychiatric-center/>

FICHE 33 – Hôpital Javier de San Francisco

Thème :

Recueil II. Exemples de reconversion de sites analogues

Situations :

Pamplona, Espagne

Quelques dates :

Date de construction : XIX^{ème} siècle

Date de transformation : 2012-2017

Superficie :

9 820 m²

Typologies :

Du pavillon au bâtiments reconnecté et étalés sur la parcelle.

Coût :

9 M Euros

Maître d'œuvre :

Vaillo + Irigaray Architects

Programme :

Réhabilitation et agrandissement du centre psychiatrique de Pamplona.

Autre :

« Le projet est une réflexion sur la mémoire : le temps qui passe et l'évolution de l'architecture... La proposition est une manière d'intervenir dans un bâtiment du 19^{ème} siècle... les traces du passé sont gravées dans les nouveaux bâtiments, comme une mémoire des géométries anciennes... C'est une architecture inachevée que le temps finira par composer dans le lieu ... [...] »¹



5.

¹ Divisare, Vaillo + Irigaray Architectes, Centre psychiatrique - Rénovation et extension, <https://divisare.com/projects/373175-vaillo-irigaray-architects-ruben-p-bescos-psychiatric-center-refurbishment-extension>



FICHE 34 – Ancien hôpital psychiatrique de Collegno, Torino

Thème :

Recueil II. Exemples de reconversion de sites analogues

Situations :

Collegno (Turin), à l'intérieur de la Certosa Reale, Italie

Quelques dates :

Date de construction : 1855 L'asile est transféré à la chartreuse royale de Collegno

Fermeture de l'asile : 1981

Superficie :

418.000 mq

Typologies :

Complexe historique à l'intérieur de la chartreuse royale, avec des ajouts et des modifications ultérieurs.

Maître d'œuvre :

1641 : La chartreuse royale a été commandée par Christine de France

1728 : La constitution officielle de l'asile remonte, l'année où le roi Vittorio Amedeo II a confié, avec des brevets royaux, sa gestion à la Confrérie du Saint Sudarium et à la Vierge de Grâce.

1827 : l'architecte Talucchi se voit confier la conception d'un nouveau siège social inauguré en 1834 et abandonné en 1973.

L'ingénieur Giovanni Battista Ferrante s'est vu confier la tâche d'élaborer un projet permettant de réutiliser les bâtiments existants et le développement organique des extensions.

1893 ont été construits, sur la base d'un projet de l'ingénieur Luigi Fenoglio

Maître d'ouvrage actuel :

La gestion passa de la Confrérie du Suaire à la Province de Turin, avec des changements administratifs ultérieurs.

Programme actuel :

Une partie du complexe accueille des activités culturelles, sociales et sanitaires.

La chartreuse royale est un lieu d'intérêt historique et culturel.

Autres :

Ospedali psichiatrici di Torino - Carte da legare: la storia.

<https://atlas.landscapefor.eu/category/secxvii/poi/16490-la-real-certosa-di-collegno-ex-ospedale-psichiatrico/>

1 Phases de reconstruction de la Chartreuse. Marina Palitto, thèse «refonctionnalisation de la certosa di Collegno», rel. arch. Bricarello, 2001.

2 A.Besso-Marcheis, «Reprise prudente et durabilité. Le cas de la Certosa Reale di Collegno», Franco Angeli, Milan 2014 3 les jardins

FICHE 35 – PC Brothers Alexians

Thème :

Recueil II. Exemples de reconversion de sites analogues

Situations :

Provinciesteenweg 408, Boechout, Belgique

Quelques dates :

Construction : 1876

« En 1876, ils s'installent à Boechout et l'hôpital psychiatrique est systématiquement agrandi. À partir de 1998, l'organisa-
tion à but non lucratif Provincialate of the Brothers of Charity a repris l'opération. »¹

Réhabilitation : 2014

Typologies :

Bâtiment U

Maître d'œuvre :

Osar Architectes

Tout-Ingénierie,

SDKE,

Land Insight

Maître d'ouvrage :

Centre Psychiatrique Frères Alexians



1.

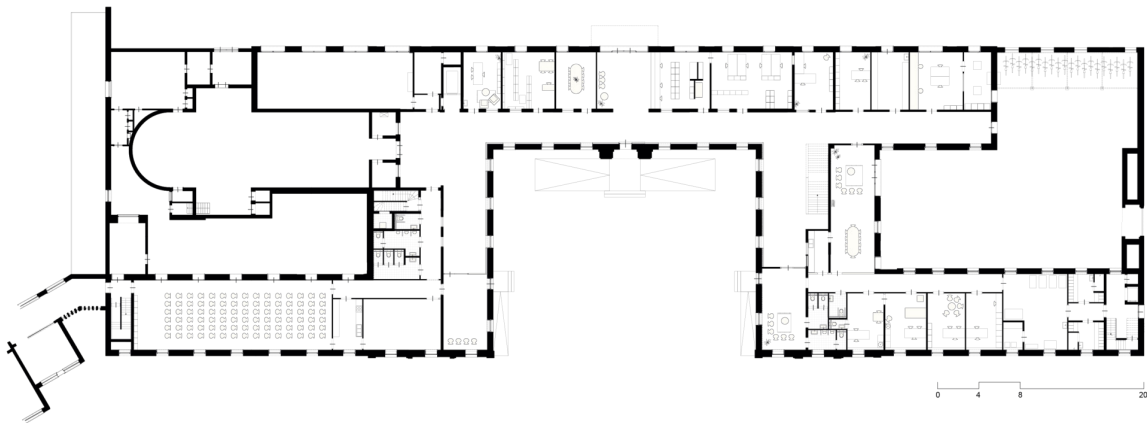

2.



3.

1. Vue de l'entrée principale, photographie
2. Plan de l'étage courant
3. Plan masse
Source : <https://osar.be/broeders-alexianen-boechout/>

¹ Zorggroep Multiversum, Ieder Werhaal Telt, *À propos de nous*,
<https://multiversum.care/over-multiversum/>

FICHE 36 – Centre hospitalier Le Vinatier

Thème :

Recueil II. Exemples de reconversion de sites analogues

Situations :

95 Bd Pinel, 69678, Bron

Quelques dates :

Construction : 1876
Réhabilitation : 2014

Superficie :

Bâtiments : 31 933 m² SDO
Site : 70 hectares

Typologies :

Multiples Pavillons blocs – Patios. Reliés par des galeries extérieures.

Coût :

77,7 M€ (valeur 2013)

Maître d'œuvre :

Lamy / Léon Grosse, Réalisation et mandat, Michel Beauvais Associés, architecte mandataire MOE, Atelier 4+, Architecte associé, Exceliance, BET - Etamine, BET HQE, Hors Champs, Paysagiste

Maître d'ouvrage :

Centre Hospitalier Spécialisé Le Vinatier

Programme / Nombre de lits :

Construction et réhabilitation de l'hôpital psychiatrique
333 lits
Travaux en site occupé.

Autres :

« L'opération d'extension de l'hôpital du Vinatier a été rendue possible par la démolition partielle de plusieurs bâtiments inscrits dans un ensemble remarquable conçu par l'architecte Louvier en 1876. Cette opération s'inscrit dans un projet global intégrant le cadre existant, la construction de 3 nouveaux pôles et l'aménagement des espaces extérieurs destinés au seul accès piéton. Désormais reliés au pavillon central réservé à l'accueil par des galeries de liaison obéissant à la typologie des anciennes coursives et aux couleurs cuivrées rappelant celles du patrimoine local, les bâtiments dévoilent un ensemble cohérent et unitaire et révèlent une échelle domestique rassurante particulièrement adaptée aux séjours des patients »¹

¹ Agence Michel Beauvais Associés, Projets, *Un site historique revisité au profit de la psychiatrie, CH Le Vinatier, Construction et réhabilitation de l'hôpital psychiatrique*, <https://www.architecturemba.com/fr/projets/view/8/ch-le-vinatier>



1.



2.



3.

1. Entrée principale, photographie

2. Vue de la transformation, photographie

Source : <https://www.architecturemba.com/fr/projets/view/8/ch-le-vinatier>

3. Plan de masse

Source : Architecture hospitalière N°4 – 2012 Le Centre Hospitalier Le Vinatier en pleine mutation pp. 65 - 84/



1 Plan, 1978 (Archives historiques de l'hôpital psychiatrique).
2 Ancien pavillon Chiarugi 1935, puis Institut de la Juvenile (depuis 1966) et siège des Associations. Actuellement inhabitable © Roberto Castiglia, 2012)

FICHE 37 – Ancien hôpital psychiatrique de Volterra, Pisa

Thème :

Recueil II. Exemples de reconversion de sites analogues
III.

Situations :

Volterra, Pisa, Italie

Quelques dates :

Date de construction : 1888
Fermeture de l'asile : 1996

Superficie :

Superficie totale :
400 000 mq
Agglomération:
30 000 mq
Zone libre :
370 000 mq

Typologies :

Pavillons indépendants, avec de grands espaces verts.

Maître d'œuvre :

1896-1906 : arch. Filippo Allegri
1907-1921 : arch. Filippo Allegri, Gino Coppedè, Orazio Colivicchi, Bureau technique du Frenocomio di San Girolamo
1922-1934 : arch. Filippo Allegri, Orazio Colivicchi, Bruno Colivicchi, Luigi De Martino, Bureau technique du Frenocomio di San Girolamo
1934-1955 : arch. Orazio Colivicchi, Giuseppe Colivicchi, Bruno Colivicchi, Giovanni Salghetti Drioli, Bureau technique du Frenocomio di San Girolamo
1955 -1978 : arch. Giuseppe Culivicchi, Angiolo Nannipieri, Vincenzo Marini, Gabriele Gavazzi, Roberto Mariani, Bureau technique du Frenocomio di San Girolamo
1978-2012 : arch. Angiolo Nannipieri, Vincenzo Marini, Luigi Gennai, Gabriele Gavazzi, Roberto Mariani, Bureau technique du San Girolamo Frenocomio

Maître d'ouvrage actuel :

Azienda Usl 5 - Pise, Auxilium Vitae S.p.A Volterra (centre clinique multi-spécialiste de référence régionale), Municipalité de Volterra, Santa Chiara entreprise publique de services à la personne, particuliers

Programme actuel :

santé, bien-être, résidentiel, production. Activités culturelles.
Musée. Des espaces artistiques.
Espaces abandonnés

Autres :

<https://cartedalegare.cultura.gov.it/guida-agli-archivi/toscana/ospedale-psichiatrico-di-volterra/la-storia>



1.



2.



3.

1 et 2. Des nouveaux espaces, nouveau programme, photographie © Luc Royman
3. Vue extérieure, photographie © Luc Royman
4. Coupe longitudinale
Source : <https://www.tc-plus.be/de-oase>

FICHE 38 – PC Sint-Amedeus

Thème :

Recueil II. Exemples de reconversion de sites analogues

Situations :

Mortsel, Belgique

Quelques dates :

Construction : 1895

« La construction d'un 'a commencé pour les personnes malades mentales dans le besoin ' à Mortsel sous l'impulsion du Supérieur Général des Frères de l'Amour de l'époque, le Père Amedeus Stockman.»¹

Réhabilitation : 2015

Typologies :

Chapelle

Maître d'œuvre :

TC Plus

Groupe VK

Programme :

« Diversité + espace comme méthode de travail + place du marché »²

Réhabilitation d'une chapelle catholique au cœur de l'hôpital psychiatrique.

Nouvel espace de d'apaisement et de rencontre ouvert aux différentes philosophies de vie.



4.

1 Zorggroep Multiversum, Ieder Werhaal Telt, *À propos de nous*,
<https://multiversum.care/over-multiversum/>
2 Agence Tc plus, Projects, *De oase*,
<https://www.tc-plus.be/de-oase>

FICHE 39 – PC Caritas

Thème :

Recueil II. Exemples de reconversion de sites analogues

Situations :

Melle, Belgique

Quelques dates :

Construction : 1908
Réhabilitation : 2016

Typologies :

Pavillonnaire

Maître d'œuvre :

Architecten De Vylder Vinck Taillieu

Programme :

Ancien pavillon Sint-Jozef recevant des patients, au sein d'une Clinique psychiatrique toujours en activité transformé en espace public expérimental au centre du campus Caritas.

Autres :

Prix Mies Von Der Rohe 2019
Lion d'argent lors de la 16ème Biennale de Venise



1.

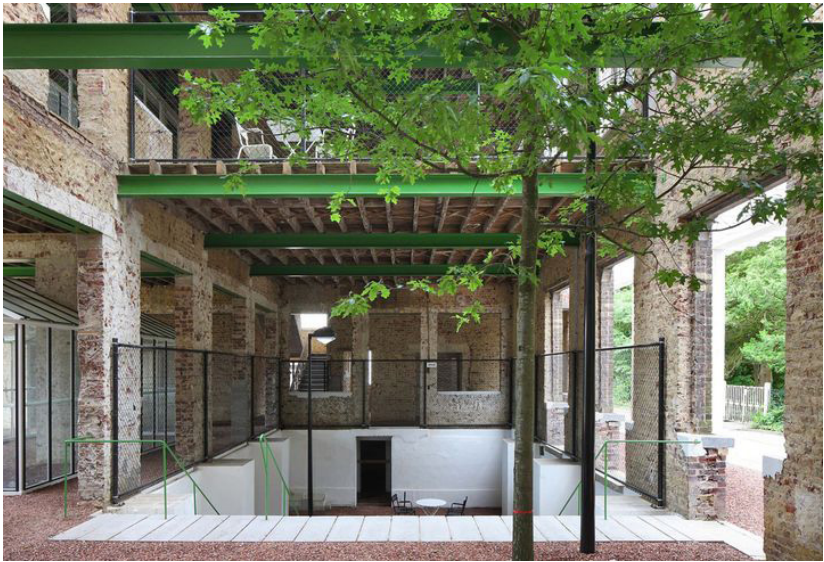

2.



3.

1. Vue du bâtiment dans son site, photographie © Filip Dujardin
2 et 3. Aménagement d'espace extérieur, photographie © Filip Dujardin
Source : <https://www.amc-archi.com/article/de-vylder-vinck-taillieu-en-conference-au-pavillon-de-l-arsenal>, 10102

PC CARITAS, Melle, Belgique, Architecten de Vylder Vinck Taillieu - © Filip Dujardin
<https://www.amc-archi.com/article/de-vylder-vinck-taillieu-en-conference-au-pavillon-de-l-arsenal>, 10102



1.



2.

1. Vue extérieure du bâtiment, photographie
Source : <https://www.3bisf.com/presentation/histoire-f3c58b7e>
2. Matière et couleur, coursive intérieure, photographie
<https://www.3bisf.com/presentation/les-espaces>

FICHE 40 – Hôpital psychiatrique Montperrin - 3bisF

Thème :

Recueil II. Exemples de reconversion de sites analogues

Situations :

Aix-en-Provence

Quelques dates :

Désaffectation : 1982

1990 : Réhabilitation en musée avec une salle de spectacle et d'exposition et résidence d'artistes

Superficie :

24 642 m²

Maître d'ouvrage :

1990 : Centre hospitalier Montperrin

Programme / Nombre de lits :

« 3 bis f, c'est jusqu'en 1982, le 3 bis des femmes, lieu d'hospitalisation fermé, un pavillon de force conçu à cet effet, architecture panacoustique avec dortoirs et cellules. Le début des années quatre-vingt voit le développement de l'activité extra-hospitalière en psychiatrie ayant notamment pour conséquence la vacance de locaux. Au début des années 1980, le bâtiment devait être démoli ; mais Jean Maviel, jeune interne en psychiatrie, accompagné d'artistes dont le peintre Jacques Hémary, proposa un projet d'un genre nouveau : la création d'un « lieu d'arts »¹

¹ 3bisf, Un centre d'art et une fabrique des arts vivants dans un espace d'hospitalités, *Histoire, La traversée du mur*, <https://www.3bisf.com/presentation/histoire-f3c58b7e>

FICHE 41 – Hôpital Corentin Celton

Thème :

Recueil II. Exemples de reconversion de sites analogues

Situations :

4 parvis Corentin Celton, Issy-les-Moulineaux

Quelques dates :

Début des études : 1999

Livraison : 2004

Superficie :

24 700 m²

Typologies :

Plan en U autour d'un jardin ouvert

Coût :

38 300 000 € HT

Maître d'œuvre :

Leclercq Associés

Maître d'ouvrage :

Assistance Publique - Hôpitaux de Paris

Programme :

Restructuration du service long séjour (365 lits).

Construction de 2 nouveaux bâtiments

Autre :

« La condition première pour la recomposition de cet hôpital, c'est d'abord une mise en situation évidente dans la ville d'Issy-les-Moulineaux. Le jardin ancien, comportant de très beaux arbres, s'ouvre au public par le biais d'une nouvelle place connectée à l'activité citadine.

On ne peut plus considérer l'hôpital dans des systèmes clos. L'hôpital doit faire partie intégrante de la ville afin d'inclure les malades dans la vie de la cité. Les personnes âgées, au terme de leur vie restreignent leur horizon : leur univers n'est plus ce qu'ils vont voir mais ce qui leur est donné à voir. Aussi, l'architecture à l'intérieur doit elle offrir des lieux de vie tournés vers le paysage urbain et le soleil tout en les protégeant des nuisances de la ville. [...] »¹



1.



2.



3.

1. Un projet en coupe, photographie
2. Une coursive baignée de lumière, photographie
3. Une façade du bâtiment, photographie
Source : <https://www.leclercqassociés.fr/fr/projets-d-architecture/hopital-corentin-celton>

1 Studio Leclercq Associés, Projets, *Hôpital Corentin Celton*,
<https://www.leclercqassociés.fr/fr/projets-d-architecture/hopital-corentin-celton>

FICHE 41 – Hôpital Corentin Celton

Thème :

Recueil II. Exemples de reconversion de sites analogues

Situations :

4 parvis Corentin Celton, Issy-les-Moulineaux

Quelques dates :

Début des études : 1999

Livraison : 2004

Superficie :

41 177 m²

Typologies :

Plan en U autour d'un jardin ouvert

Coût :

59 520 900 € HT

Maître d'œuvre :

Dusapine & Associés Architectes

Maître d'ouvrage :

Assistance Publique - Hôpitaux de Paris

Programme :

Restructuration du service long séjour (365 lits).

Construction de 2 nouveaux bâtiments

Autre :

« La reconstruction de l'hôpital de long séjour Corentin Celton, au cœur de la ville d'Issy-Les-Moulineaux, est une opération urbaine et fonctionnelle de grande largeur, en un temps long 1989 à 2012, avec une première tranche de vie en 2004, puis 2013.

Ce projet vue, dans son ensemble, à ouvrir et entrer la vie de l'hôpital à la vie urbaine. »¹



1.



2.



3.



4.



5.

1. Implantation de l'hôpital sur deux niveaux, photographie
2. Le jardin, photographie
3. Matière, couleur, lumière, photographie
4. Une galerie en double hauteur tournée vers le jardin, photographie
5. Plan de masse
Source : <https://www.dusapin-associes-architectes.fr/hopital-corentin-celton-1e-tranche>

¹ Dusapin & Associés Architectes, Projets, *Hôpital Corentin Celton, Issy-les-Moulineaux (92)*, <https://www.dusapin-associes-architectes.fr/hopital-corentin-celton-1e-tranche>

FICHE 42 – Unités psychiatriques adultes

Thème :

Recueil II. Exemples de reconversion de sites analogues

Situations :

Bouguenais

Quelques dates :

Concours : 2006

Livraison : 2012

Superficie :

11 036 m² SHON

Maître d'œuvre :

Architecte : Lazo&Mure

BET TCE : Betom Ingénierie

Acoustique : Impédance

Cuisiniste : Conceptic'Art

Paysagiste : Atelier IBR

Colorimétrie : Atelier Akiko

Maître d'ouvrage :

Centre Hospitalier spécialisé de Montbert

Coût :

14 2 M €

Programme/ Nombre de lits :

103 lits de psychiatrie

« Ce projet s'inscrit dans une délocalisation de l'actuel Centre Hospitalier de santé mentale situé dans la commune de Montbert. Le projet réunit au rez-de-chaussée 103 lits répartis en 3 unités sectorielles, une plateforme d'activités thérapeutiques commune, un pôle de médecine générale et un centre de formation. A l'étage l'administration et les PC médicaux. Les unités et sous unités sont accessibles de manière autonome et s'organisent autour de vastes espaces extérieurs protégés et sécurisés. L'ensemble est distribué par une rue intérieure. La grammaire architecturale contemporaine, traduit d'une part la vocation d'accueil et l'identification de l'édifice à l'échelle du site, et d'autre part, favorise par son travail formel, l'expression de l'échelle plus intime liée à la chambre et aux lieux de vie quotidienne des patients. »¹

¹ Agence Lazo & Mure, Projets, *Une ligne dans le paysage*, <https://www.lazomure.com/portfolio/une-ligna-dans-le-paysage/>



1.



2.



3.



4.

1. Vue de l'entrée du bâtiment, photographie
2. Espace partagé orienté vers la cour intérieure, photographie
3. Transparence et lumière, photographie
4. Plan d'étage courant
Source : <https://www.lazomure.com/portfolio/une-ligna-dans-le-paysage/>

FICHE 43 – Hôpital l'Eau Vive

Thème :

Recueil II. Exemples de reconversion de sites analogues

Situations :

Soisy-sur-Seine

Quelques dates :

2019 - 2021

Superficie :

1 386 m² SDP

Maître d'œuvre :

Tolila+Gilliland
IGREC Ingénieur

Maître d'ouvrage :

Association de Santé Mentale du 13ème arrondissement de Paris

Programme :

Construction du pavillon Sud Pussin pour l'installation d'un Foyer d'Accueil Médicalisé

Autre :

« Le projet du Pavillon Pussin de Soisy consiste à réévaluer une architecture hospitalière de pavillons dans un beau parc arboré. L'opération est pensée par une intégration architecturale entre les nouveaux volumes et les travaux existants des années 1960. L'organisation intérieure propose un accueil et des espaces communs pour la prise en charge de jour : salles d'activation, salles polyvalentes, et des bureaux médecin et infirmier, un pôle de soins avec pharmacie, qui donne sur le jardin et sont accessoires à toutes les chambres. Les extensions accueillent les chambres organisées selon les circulations ouvertes sur les vues existantes et permettent des chambres variables. De nombres ouvertures vitrées permettent de donner la sensation que l'o est constamment ouvert sur le parc. »¹

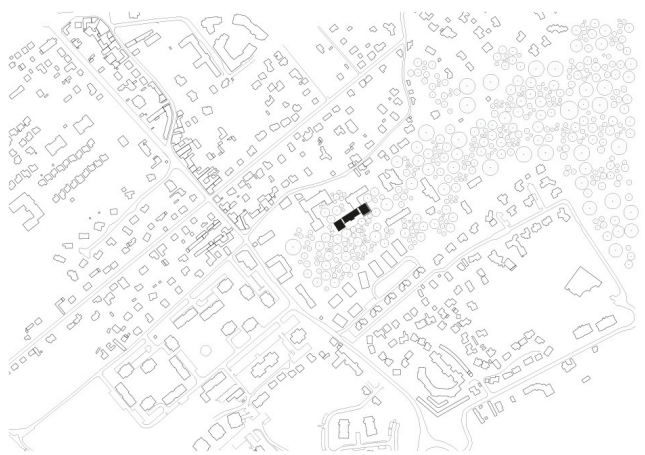
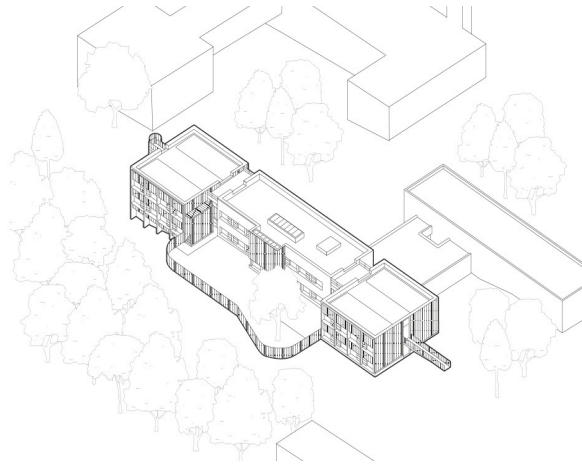

¹ Atelier d'Architecture Tolila + Gilliland, Projects, *Hôpital l'Eau Vive*, Soisy sur Seine, <https://tolilagilliland.com/Hopital-l-Eau-Vive-Soisy-sur-Seine>



1. Intégration d'un projet en coupe, photographie
2. Existant et intervention, confrontation des matières, photographie
3. Des espace intérieurs tournés orienté sur le paysage, photographie
4. Intégration de matériau faisant écho à la nature, photographie
5. La lumière naturelle au service des espaces, photographie
Source : <https://tolilagilliland.com/Hopital-l-Eau-Vive-Soisy-sur-Seine>



1.



2.



3.

1. Une chambre tournée vers le paysage, perspective
2. Insertion du bâtiment au coeur de la végétation, perspective
3. Intégration du projet dans un site rural, perspective
Source : <https://www.sextant-architecture.fr/projet/psychiatrie-centre-hospitalier-specialise->

FICHE 44 – Centre Hospitalier Spécialisé Pédopsy-Géronto

Thème :
Recueil II. Exemples de reconversion de sites analogues

Situations :
55 rue Auguste Champion, Sevrey, France

Quelques dates :
Livraison 2028

Superficie :
24 642 m²

Coût :
62 210 00 € HT

Maître d'œuvre :
Sextant Architecture
AA GROUP
Paysage Atelier GARDONI

Maître d'ouvrage :
Centre Hospitalier Spécialisé de Sevrey

Programme / Nombre de lits :
Transformation du site du Nouvel Hôpital Spécialisé de Sevrey (71) en augmentant la capacité d'hébergement et d'accueil.¹

- 251 lits et 12 ESI² en trois services :
- Pédopsychiatrie ;
 - Psychiatrie Adultes ;
 - Gérontopsychiatrie.

¹ Agence AA Groupe, Projets, *Centre hospitalier spécialisé pédopsy-géronto*, <https://aagroup.fr/projets/centre-hospitalier-specialise-pedopsy-geronto/>
² Agence Sextant, Projets, *Psychiatrie, Centre Hospitalier Spécialisé Sevrey (71)*, <https://www.sextant-architecture.fr/projet/psychiatrie-centre-hospitalier-specialise->



Recueil III. Transfert d'un site rural et paysager vers un contexte urbain

France :
Sainte Geneviève-des-bois
Neuilly-sur-Marne
Paris
Bondy
Aubervilliers
Montreuil

Suisse :
Boudry
Marin-Epagnier

Italie :
Venise
Udine

Trieste
Rome
Milan



GHU PARIS Psychiatrie & Neurosciences

Thème :

Recueil III. Transfert d'un site rural et paysager vers un contexte urbain

Présentation :

Le G.H.U. (Groupe Hospitalo-Universitaires) Paris Psychiatrie & Neurosciences né le 1er janvier 2019 de la fusion des sites :

- 1. Hôpital Perray-Vaucluse
- 2. Hôpital Maison Blanche
- 3. Hôpital Saint-Anne

Lieux de transfert des services :

- 1. Site Bichat, puis, par manque de place à Bichat ;
Site d'Hauteville ;
Site La Roseraie ;
Site Lasalle ;
Site d'Avron ;
- 2. Hôpital Henry Ey
- 3. Site Saint-Anne

FICHE 45 – Hôpital Perray-Vaucluse

Thème :

Recueil III. Transfert d'un site rural et paysager vers un contexte urbain

Situations :

2 route de Longpont Ste Geneviève-des-bois

Quelques dates :

Acquisition : 1863, par le Département de la Seine

Inauguration : 23/01/1869

Désaffectation : à partir de 2006¹ jusqu'en 2019

Superficie :

126 hectares

Nombre de lits :

1997 : 1250 lits, 2006 : 230 lits

Devenir du site :

« Les Maires des communes d'Epina y sur Orge et de Ste Geneviève des bois ont pris un accord pour le site soit réutilisé exclusivement dans le domaine sanitaire, social et médico-social. »²

Le site de l'hôpital interrompait un chemin de promenade le long de la rivière. Une fois cette portion donnée au syndicat de l'Orge, le parcours des promeneurs n'étaient plus interrompu.

Une partie du site a été cédé pour y créer des logements et une autre, pour des associations comme Emmaüs. L'IFSI Barthélémy Durant, une école d'infirmière fondée sur le site de l'hôpital en 1973, est devenue propriétaire de ses locaux.³

Enfin, la partie central, le parc et le château font l'objet d'un appel à projet afin qu'un opérateur propose un nouvel aménagement. La question de laisser une offre polyvalente de soin se pose encore.⁴

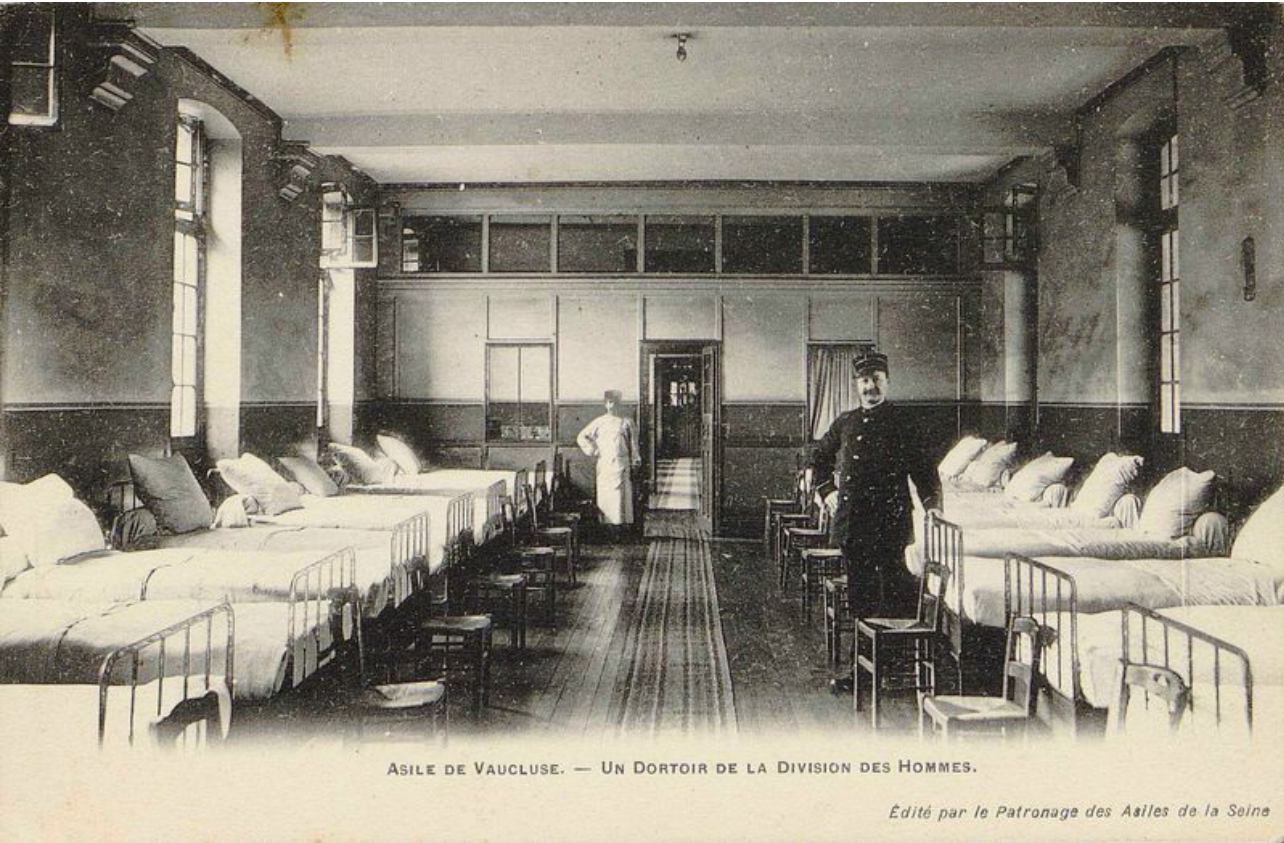

1. Asile de Vaucluse. Un doctoir de la division des hommes, carte postale, Archives départementales de l'Essonne
2. Asile de Vaucluse. la colonie, carte postale, Archives départementales de l'Essonne
Source : <https://www.destination-paris-saclay.com/fr/destination/histoire/asile-psychiatrique-perray-vaucluse/#section-experience-3ldem>

1 Delanoë-Vieux C, Coirié M, Bouhallier G, Fontaine C, Salabay B. Perray-Vaucluse. Anamnèse d'un hôpital en reconversion. L'Information psychiatrique 2021 ; 97 (1) : 63-69 doi:10.1684/ipe.2021.2212
2 Perray-Vaucluse, un patrimoine, *Actualités et projets*, <https://www.perray-vaucluse.fr/pages/nos-actions/>
3 L'Etudiant, *IFSI Barthélémy Durant sur Orge, site Perray Vaucluse (Sainte-Geneviève-des-Bois) : frais de scolarité, avis ...*, <https://www.letudiant.fr/etudes/annuaire-enseignement-superieur/etablissement/etablissement-institut-de-formation-en-soins-infirmiers-7663.html#:~:text=Pour%20toute%20information%20suppl%C3%A9mentaire%20ou,%40eps%20etampes.fr>
4 Entretien avec Carine Delanoë-Vieux, le 28 janvier 2025

FICHE 46 – Hôpital Maison Blanche

Thème :

Recueil III. Transfert d'un site rural et paysager vers un contexte urbain

Situations :

Neuilly-sur-Marne

Quelques dates :

Construction : 1900

Désaffectation : 1997-2012

Transformation : 2015-2023

Superficie :

59 hectares

Maître d'œuvre de la transformation :

Ateliers Lion associés, architectes urbanistes paysagistes (mandataire) - Ingénierie Tugec - Aurel Design Urbain - Planitec
OPC - Aurel Design Urbain

Maître d'ouvrage de la transformation :

Grand Paris Aménagement

Coûts de la transformation :

Phase d'études : 3 327 216 € HT¹

Phase travaux : 42,5 M€ HT

Autres :

Association « Histoire(S) & Mémoire de Maison Blanche ? »²

Hôpital transformé :

Le Parc Maison Blanche déployé sur 59 hectares, est transformé en 4 200 logements, bureaux, commerces, et équipements publics.



Source : <https://atelierslion.com/portfolio-item/zac-le-parc-de-maison-blanche-neuilly-sur-marne/>

¹ Ateliers Lions Associés, ZAC le parc de Maison Blanche – Neuilly-sur-Marne, <https://atelierslion.com/portfolio-item/zac-le-parc-de-maison-blanche-neuilly-sur-marne/>
² GHU Paris Psychiatrie & Neurosciences, Rencontre, Histoire(s) de Mémoire de Maison Blanche : l'Association, <https://www.ghu-paris.fr/fr/actualites/histoires-de-memoire-de-maison-blanche-lassociation>

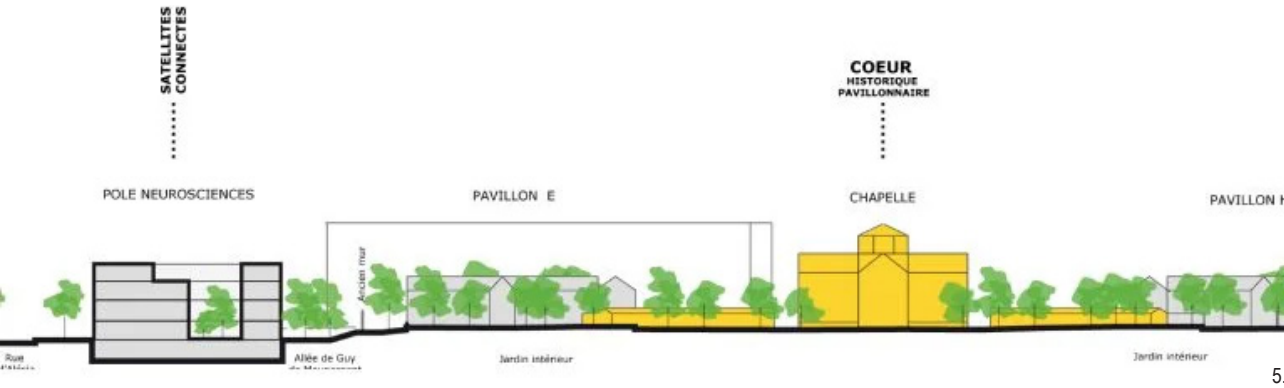
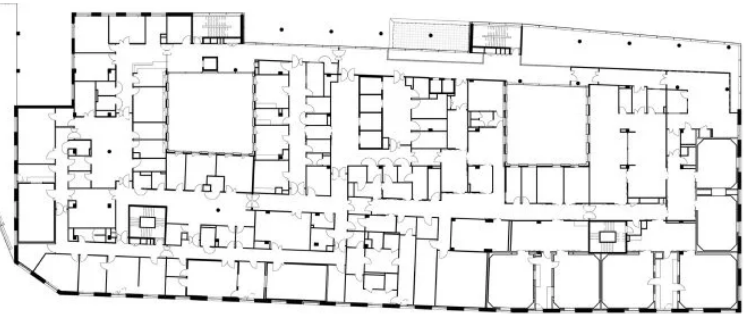
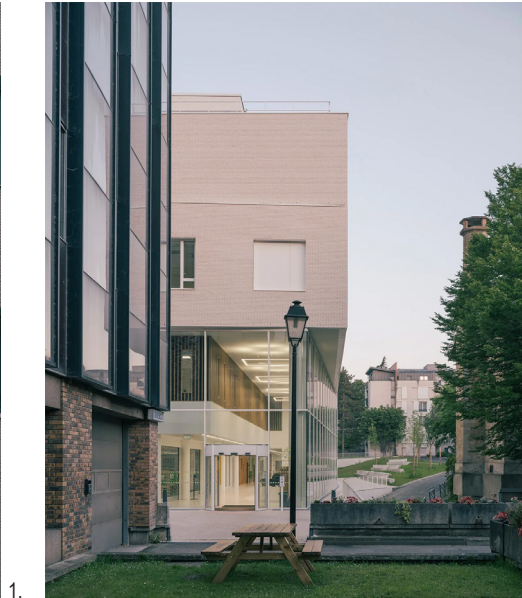

1, 2. Champs contre-champs sur l'aménagement des espaces extérieurs © Charly Broyez
3. Plan d'étage courant
4. Hall traversant. Lumière et espace en décompression, photographie © Charly Broyez
5. Coupe à l'échelle de la parcelle de l'hôpital
Source : https://www.pargade.com/fr/projet/pole-neurosciences-hopital-saint-anne-paris/?project_active=1

FICHE 47 – Pôle universitaire des neurosciences de l'Hôpital Sainte-Anne

Thème :

Recueil III. Transfert d'un site rural et paysager vers un contexte urbain

Situations :

1 rue Cabanis 75014 Paris

Quelques dates :

-

Superficie :

Site : 14 hectares dont 4 200 m² de zones végétalisées

Bâtiment : 15 000 m²

Maître d'œuvre :

Pargade Architectes

Nombre de lits :

135 lits

Autres :

« Le 1er janvier 2019, les hôpitaux Maison Blanche, Perray Vacluse, et Sainte-Anne se sont unis pour devenir le Groupe Hospitalier Universitaire (GHU) Paris psychiatrie & neurosciences. Après avoir élaboré un projet médico-soignant, repensé l'organisation territoriale des soins parisiens avec 170 lieux de prise en charge répartis dans la capitale, unifié leur gouvernance, il s'agit de permettre à ces trois établissements de devenir le 1er acteur hospitalier parisien des maladies mentales et du système nerveux. Au total, 60 000 usagers, soit 1 parisien sur 40, sont accueillis chaque année par les 5600 professionnels de santé du GHU, qui compte 600 médecins. »¹

« Reconstruction dans sa globalité du pôle universitaire des neurosciences de l'Hôpital Sainte-Anne comprenant : Un secteur opératoire et interventionnel de 4 salles et de 2 salles de sismothérapie, un secteur d'imagerie, 135 lits et places, espaces de consultations, hôpital de jour. Le parti architectural est basé sur une géométrie simple, offrant de larges plateaux superposés, évolutifs, propices à l'aménagement des différents services organisés autour de deux vastes patios baignés de lumière naturelle. Pour renforcer l'esprit des lieux, un jardin étagé est aménagé en prolongement du hall et des espaces d'accueil, offrant un lieu de bien-être pour le personnel, les visiteurs, les patients. Il restitue la géométrie parfaite du carré historique et crée au travers d'un parvis, un lien fort, sur la rue d'Alesia, entre l'hôpital et la ville. L'enveloppe du bâtiment est rythmée par de grandes fenêtres. Elle fait la part belle à la brique de terre cuite claire qui constitue une signature architecturale contemporaine en résonance avec l'écriture traditionnelle de l'hôpital. »²

1 Chaire de philosophie à l'hôpital, À propos, *La chaire au GHU Paris Psychiatrie et Neurosciences*, <https://chaire-phil.fr/la-chaire-au-ghu-paris-psychiatrie-et-neurosciences/>
2 Agence Pargade Architectes, Projets, *Pôle Neurosciences de l'Hôpital Sainte-Anne*, https://www.pargade.com/fr/projet/pole-neurosciences-hopital-saint-anne-paris/?project_active=1

FICHE 48 – Site d’Hauteville

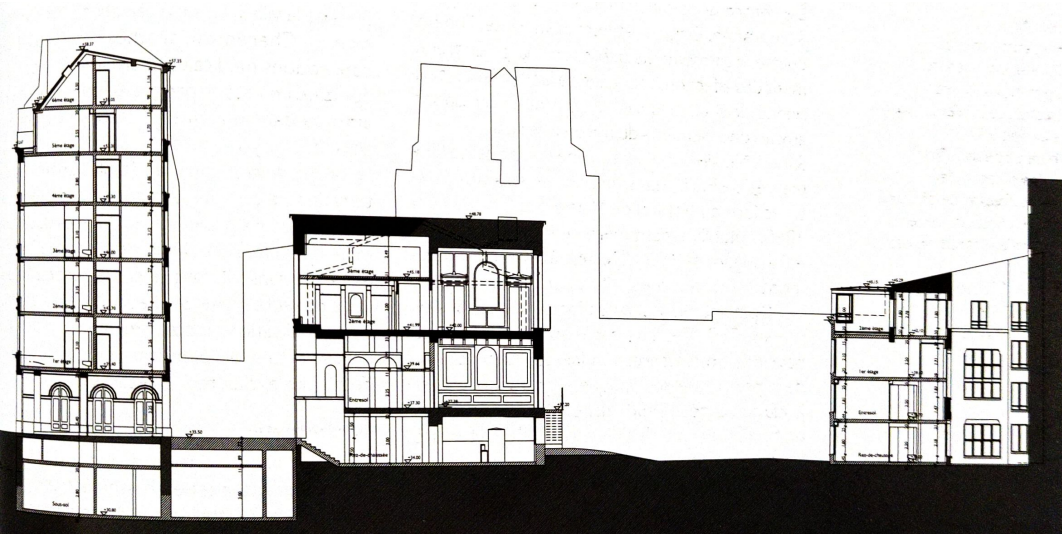
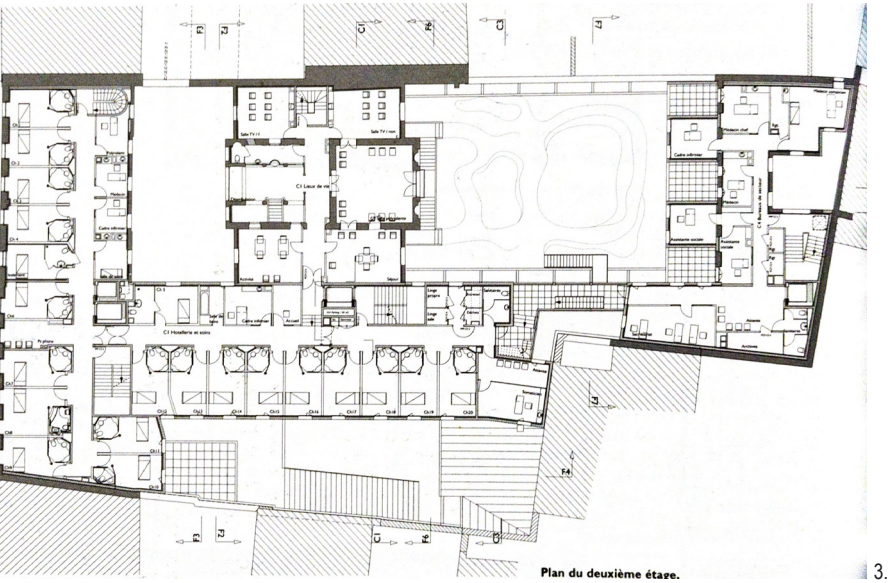

1. Cour principale, photographie
Source : <https://etablislements.fhf.fr/annuaire/establishment/structure2050-establishment3427>
2. Coupe transversale
3. Plan du rez-de-chaussée
4. Coupe longitudinale
Source : KOVESS Viviane, SEVERO Donato, (sous-la direction), Architecture et psychiatrie. Approches française et internationales, Le Moniteur, Paris, 2017, 340 pages, ill. n. et couleur, p.172

Thème :
Recueil III. Transfert d'un site rural et paysager vers un contexte urbain

Situation :
24-26 rue d'Hauteville 75010 Paris

Quelques dates :
Construction : 1801 par Louis-François Bertin des Vaux
Réhabilitation : 2002-2004

Superficie :
5 920 m² SDO
2 000 m² créés

Typologies :
Hôtel particulier

Maître d'œuvre :
Carrié-Roze Architectes

Maître d'ouvrage :
Hôpital de Maison-Blanche

Programme / Nombre de lits :
91 lits
2 secteurs de deux unités et 1 unité de thérapie brève¹.

Autres :
Reconversion d'un ancien hôtel particulier, Hôtel Bertin.
Médecin responsable : Elisabeth Guidicelli
Cadres de santé : Pascale Jutier et Bérangère Recht

¹ KOVESS Viviane, SEVERO Donato, (sous-la direction), Architecture et psychiatrie. Approches française et internationales, Le Moniteur, Paris, 2017, 340 pages, ill. n. et couleur, p.172

FICHE 49 – Site Lasalle



1.

Thème :

Recueil III. Transfert d'un site rural et paysager vers un contexte urbain

Situation :

10-14 rue du Général Lasalle 75019 Paris

Quelques dates :

Construction : 1940

Réhabilitation et reconversion en hôpital : 2010

Superficie :

7478m² SDO

Typologie :

/

Coût des travaux :

/

Maître d'œuvre :

Timothée Giroux, Conducteur de travaux

Maîtrise d'ouvrage :

Caisse des Dépôts

Programme / Nombre de lits :

112 lits¹

Ancien bâtiment industriel

Autres :

1. Façade sur rue, photographie
Source : <https://etablisements.fhf.fr/annuaire/establishment/structure2050-establishment3524>

1 Établissements FHF, GHU Paris Psychiatrie & Neurosciences - Site Sainte-Anne, Maison Blanche et Perray-Vaucluse, Site Lasalle - Secteurs 75G25 - G26 (Paris), <https://etablisements.fhf.fr/annuaire/establishment/structure2050-establishment3524>

FICHE 50 – Site La Roseraie



1.



2.

1. Vue du projet de transformation, perspective
Source : <https://useco.fr/reference/renovation-de-lusld-la-roseraie-de-neuilly-sur-marne-ghu-sainte-anne-93/>
2. Vue intérieure, photographie
Source : <https://www.logement-seniors.com/maison-retraite-neuilly-sur-marne-93330-la-roseraie-hopital-maison-blanche-6580-0.php>

Thème :

Recueil III. Transfert d'un site rural et paysager vers un contexte urbain

Situation :

Neuilly-sur-Marne

Quelques dates :

Construction : Préfabriqué (1970)

Date d'études : 2023

Date des travaux : 2024 - 2026

Superficie :

3 440 m²

Typologie :

/

Coût des travaux :

7 200 000 € HT¹

Maître d'œuvre :

Émergence Architectes - Ingénieurs

Maîtrise d'ouvrage :

GHU Paris Psychiatrie et Neurosciences

Programme / Nombre de lits :

Rénovation du bâtiment central, des ailes Monet et Renoir et réaménagement des jardins et du parking.

Nombre de lit : 72 lits²

¹ Us & Co, Économie de la Construction, Références, *Hospitalier, Rénovation de l'USLD - La Roseraie de Neuilly-sur-Marne - GHU Sainte-ANNE (93)*, <https://useco.fr/reference/renovation-de-lusld-la-roseraie-de-neuilly-sur-marne-ghu-sainte-anne-93/>
² Idem

FICHE 51 – Hôpital Henry Ey



1.

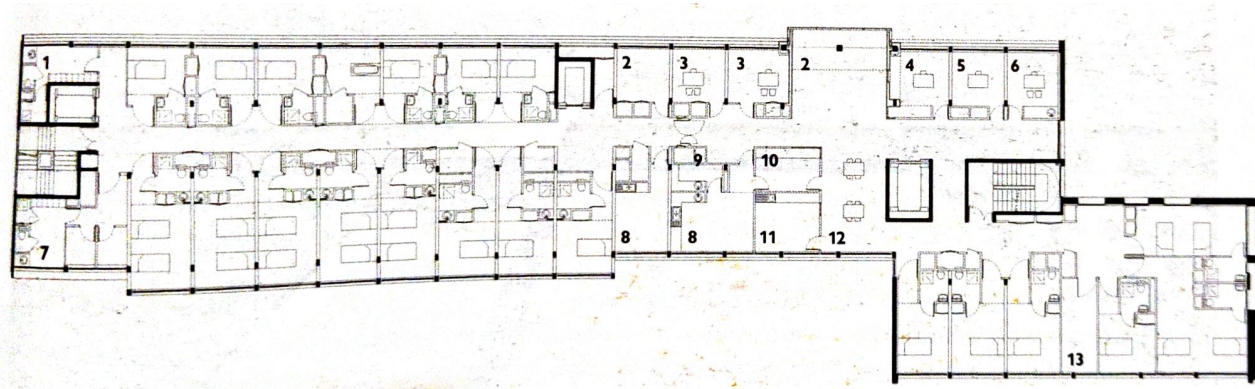

2.

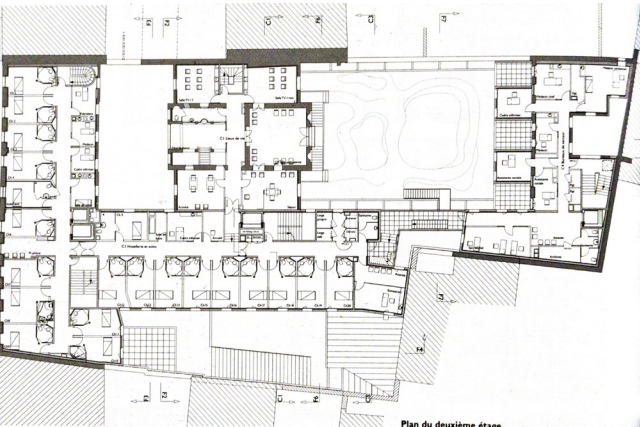

3.

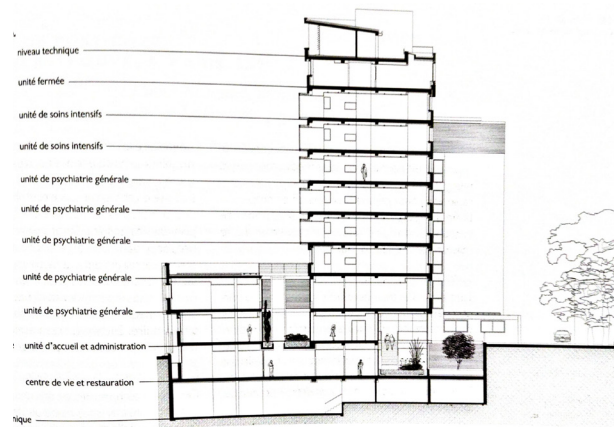

4.

1. Vue extérieure du bâtiment, photographie
Source : <https://www.ghu-paris.fr/fr/annuaire-des-structures-medicales/unite-dhospitalisation-hopital-henri-ey-secteur-75g19-17e>
2, 3 et 4. Plans et coupe de la transformation du site
Source : SEVERO Donato, KOVESS Viviane, CAUSSE David, PASCAL Jean-Charles, (sous la direction) Architecture et Psychiatrie, Éditions Le Moniteur, Paris 2004, 210 pages, ill. n. et couleur.

Thème :
Recueil III. Transfert d'un site rural et paysager vers un contexte urbain

Situations :
15 Avenue de la Porte de Choisy

Quelques dates :
Construction : Années 1970¹
Réhabilitation : 2004

Superficie :
10 000 m²

Typologie :
Socle tour

Maître d'œuvre :
Brenac & Gonzales & Associés

Nombre de lits :
En 2010, 144 lits²

Programme avant transformation :
Clinique médico chirurgicale

- 1838 Tous les départements doivent se doter d'un établissement pour recevoir, soigner et traiter les « aliénés »
- 1861 Napoléon III décide de la création d'un «Asile Clinique» sur le site Cabanis qui sera suivi de 5 autres
- 1867 Inauguration du site Cabanis de l'Asile Sainte-Anne
- 1869 Inauguration du site du Perray Vaucluse
- 1877 Ouverture de la « Clinique des Maladies Mentales et de l'Encéphale »
- 1900 Inauguration du site de Neuilly sur Marne de l'Asile de Maison Blanche et ouverture des deux premières sections
- 1922 Premier centre de prophylaxie mentale, les patients choisissent librement d'être internés
- 1941 Installation de l'un des premiers labo encéphalo au pavillon Hollandais
- 1946 Ouverture de l'école infirmière
- 1947 Création de la section de psychopathologie de l'enfant
- 1952 Découverte par des médecins de Sainte-Anne de l'effet antipsychotique des premiers neuroleptiques
- 1960 Première sectorisation à Maison Blanche
- 1971 Ouverture de Marmottan
- 1972 Ouverture du premier service infanto juvénile
- 1974 Ouverture du service de Neurologie
- 1986 Ouverture du centre Raymond Garcin
- 1988 Ouverture des premières structures dans Paris
- 2003 Ouverture du site d'Avron
- 2004 Ouverture de l'hôpital Henri Ey à la porte de Choisy
- 2007 Transfert du siège social de l'EPSMB de Neuilly sur Marne à Paris
- 2010 Adoption d'un projet médical commun
- 2014 les 3 établissements passent en direction commune
- 2016 les 3 établissements forment le GHT Paris
- 2019 les 3 établissements deviennent le GHU Paris

- Maison Blanche
- Perray-Vaucluse
- Sainte-Anne

1 RAPPORT DE VISITE: centre hospitalier Henri Ey Paris 13ème (75), du 26 avril au 30 avril 2010, Contrôleurs : Betty Brahmy, chef de mission ; Jean-François Berthier ; Jean-Marc Chauvet ; Bertrand Lory ; Benoîte Beaury, stagiaire. p.5
2 Idem

FICHE 52 – Site Bichat

Thème :

Recueil III. Transfert d'un site rural et paysager vers un contexte urbain

Situations :

Boulevard Ney, 75018 Paris

Quelques dates :

Chantier : 2003¹

Livraison : 2005

Superficie :

9 400 m2 SHON

Typologies :

Monoblocs - Patios

Cout :

14,27 M € HT

Maître d'œuvre :

Emmanuelle Colboc et Associés,
SIBAT (BET TCE),
JP LAMOUREUX (Acousticien)

Maître d'ouvrage :

Etablissement Public de Santé de Maison Blanche

Programme / Nombre de lits :

133 lits²

155 lits d'hospitalisation, lieux de vie commune, administration, soins³



1.



2.

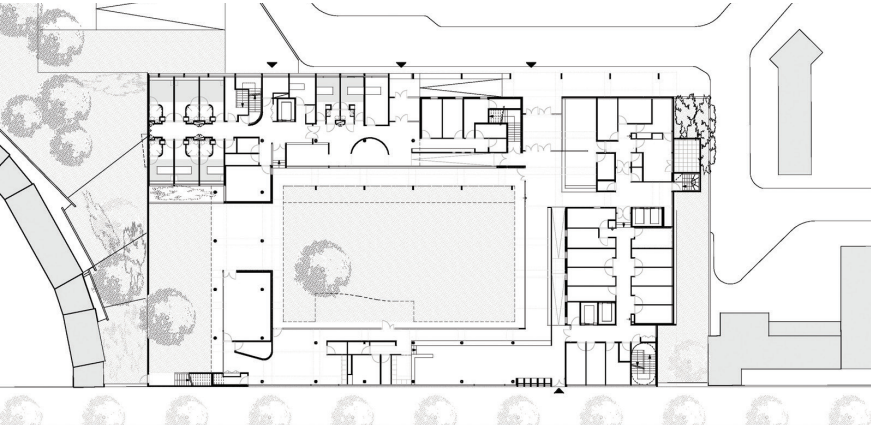

3.

1. Vue du jardin intérieure, photographie

2. Relation du site à son environnement, photographie

3. Plan d'étage courant

Source : <http://www.emmanuelle-colboc.com/projet/clinique-de-soins-psychoiatriques-a-bondy/>

1 KOVESH Viviane, SEVERO Donato, (sous-la direction), Architecture et psychiatrie. Approches française et internationales, Le Moniteur, Paris, 2017, 340 pages, ill. n. et couleur, p. 144-149

2 Établissements FHF, GHU Paris Psychiatrie & Neurosciences - Site Bichat, Maison Blanche et Perray-Vaucluse, Site Lasalle - Secteurs 75G22 - G23 - G24 (Paris) <https://etablissements.fhf.fr/annuaire/etablissement/structure2050-etablissement3523>

3 Agence Emmanuelle Colboc et Associés - Architectes D.P.L.G., Projets, Bâtiment hospitaliers, Établissement de soins psychiatriques à l'hôpital Bichat à Paris XVIII^{ème}, <http://www.emmanuelle-colboc.com/projet/etablissement-de-soins-psychoiatriques-a-lhopital-bichat-a-paris-xviiieme/>

FICHE 53 – Site d’Avron



1.



2.

1. Vue depuis les extérieurs du site, photographie
Source : <https://www.hopital.fr/annuaire-etablissement/site-d-avron-unites-d-hospitalisation-secteurs-75g27-g28-g29,2982>
2. Vue depuis les extérieurs du site, photographie
Source : https://fr.wikipedia.org/wiki/Groupe_hospitalier_Diaconesses_Croix_Saint-Simon

Thème :

Recueil III. Transfert d'un site rural et paysager vers un contexte urbain

Situations :

129 rue d’Avron 75020 Paris

Quelques dates :

Construction : 2005

Superficie :

7676 m² SDO

Typologie :

-

Coût des travaux :

-

Maître d'œuvre :

Jean-Michel Wilmotte

Maîtrise d’ouvrage :

-

Programme / Nombre de lits :

123 lits

Autres :

Le site d’Avron né d’un accord avec le Groupe Hospitalier Diaconesses Croix Saint-Simon.¹
Il y avait une parcelle libre entre des logements sociaux et l’hôpital de la Croix Saint-Simon.
Le Labah a beaucoup travaillé sur le site pour y augmenter l’hospitalité.

¹ Entretien avec Carine Delanoë-Vieux, le 28 janvier 2025

EPS Ville-Evrard

Thème :

Recueil III. Transfert d'un site rural et paysager vers un contexte urbain

Présentation :

1. Hôpital de Ville-Evrard

Lieux de transfert des services :

1. Clinique de soins psychiatriques, Bondy, 1999
2. Unités psychiatriques et hôpital de jours, Aubervilliers, 2002
3. Clos Bénard, Aubervilliers, 2020
4. Pôle infanto juvénile, Montreuil, 2023



1.



2.



3.

1, 2 et 3. Vues du bâtiment depuis le jardin, photographies
Source : <http://www.emmanuelle-colboc.com/projet/clinique-de-soins-psychiatriques-a-bondy/>

FICHE 55 – Clinique de soins psychiatriques

Thème :

Recueil III. Transfert d'un site rural et paysager vers un contexte urbain

Situations :

Voie Promenade, 93141 Bondy

Quelques dates :

Livraison : 1999

Superficie :

3 100 m² SHON

Typologies :

Bâtiment en L sur cour

Coût :

3,35 M € HT¹

Maître d'œuvre :

Emmanuelle Colboc et Associés,
TOHIER & ASSOCIES (Economiste),
EGIS BATIMENTS (BET TCE)

Maître d'ouvrage :

Etablissement Public de Santé de Ville Evrard

Programme / Nombre de lits :

40 lits d'hospitalisation, locaux de vie commune, administration, soins



¹ Agence Emmanuelle Colboc et Associés - Architectes D.P.L.G., Projets, Bâtiment hospitaliers, *Clinique de soins psychiatriques à Bondy*,
<http://www.emmanuelle-colboc.com/projet/clinique-de-soins-psychiatriques-a-bondy/>



1.



2.



3.



4.

1. Vue de la cour ouverte, photographie
2. Espace d'attente en relation avec le cour ouverte, photographie
3. Circulation verticale en relation avec la cour ouverte, photographie
4. Plan d'étage courant
Source : <https://www.lazomure.com/portfolio/une-protection-en-brique-blanche-et-bois-clair/>

FICHE 56 – Unités psychiatriques et hôpital de jour

Thème :

Recueil III. Transfert d'un site rural et paysager vers un contexte urbain

Situations :

Aubervilliers

Quelques dates :

Concours : 1998

Livraison : 2002

Superficie :

5 700 m² SDO

Typologies :

Linéaire. Cour ouverte.

Coût :

7,1 M €

Maître d'œuvre :

Architecte : Lazo&Mure

BET TCE : Projesud

Economie : Tohier /

Paysagiste : Martel et Michel

Maître d'ouvrage :

Etablissement Public de Santé de Ville Evrard

Programme / Nombre de lits :

56 lits de psychiatrie adulte

« Le projet abrite 2 unités de psychiatrie de 22 lits chacune, 8 lits en foyer adolescents ainsi qu'un hôpital de jour en pé-dopsychiatrie. Situé dans un contexte urbain dense et hétéroclite, le programme peine à s'inscrire dans le site. De ce fait les unités d'hébergement s'organisent sur 2 niveaux. L'hôpital de jour a été délibérément au contact avec la rue, lieu le plus étroit du terrain. En fond de parcelle la psychiatrie pour adultes s'organise autour d'un jardin clos. Le rez-de-chaussée assume les espaces de consultation médicale, d'activités et de restauration. Les espaces extérieurs ont été particulière-ment travaillés afin d'offrir aux patients des lieux de détente sécurisés. »¹

¹ Agence Lazo & Mure, Projets, *Une protection en brique blanche et bois clair*, <https://www.lazomure.com/portfolio/une-protection-en-brique-blanche-et-bois-clair/>

FICHE 57– Clos Bénard

Thème :

Recueil III. Transfert d'un site rural et paysager vers un contexte urbain

Situations :

Aubervilliers

Quelques dates :

Concours : 2013

Livraison : 2020

Typologies :

Linéaire. Cours ouvertes.

Superficie :

4 248 m² SDO

Coût :

7,1 M €

Maître d'œuvre :

Architecte : Lazo&Mure

BET TCE : Artelia Ingénierie

Economie : Tohier

Cuisiniste CBK Hôtellerie

Paysagiste : Atelier IBR

Signalétique : Atelier Akiko

Maître d'ouvrage :

Etablissement Public de Santé de Ville Evrard

Programme / Nombre de lits :

56 lits de psychiatrie adulte

« Il s'agit de l'extension du site du Clos Bénard où sont actuellement présentes deux unités de psychiatrie pour adultes ainsi qu'un accueil de jour et un foyer pour adolescents. Le programme prévoit outre la réorganisation partielle du rez-de-chaussée du bâtiment existant, la réalisation d'un bâtiment en R+1 + sous-sol, accueillant deux unités d'hospitalisation de psychiatrie adulte ainsi qu'un accueil autonome, des fonctions logistiques, cuisine relais, self et un parc de stationnement sous-terrain de 45 places. Le futur bâtiment et le bâtiment existant disposeront de deux liaisons fonctionnelles, au sous-sol et au niveau 1. Les deux parcelles réunies assurent un dispositif traversant dont l'accès principal sera le lieu d'un bâtiment d'accueil autonome.

La vocation de ce programme nous invite à une sobriété architecturale. Nous avons souhaité un traitement minimal, dont la volumétrie et les espaces libres visent à conforter la pratique quotidienne des lieux. Qu'il s'agisse des liaisons fonctionnelles ou visuelles, des espaces verts ou de la course du soleil, l'ensemble doit contribuer à l'image d'une architecture sereine et silencieuse. »¹

¹ Agence Lazo & Mure, Projets, *L'histoire continue*, <https://www.lazomure.com/portfolio/lhistoire-continue/>



1.

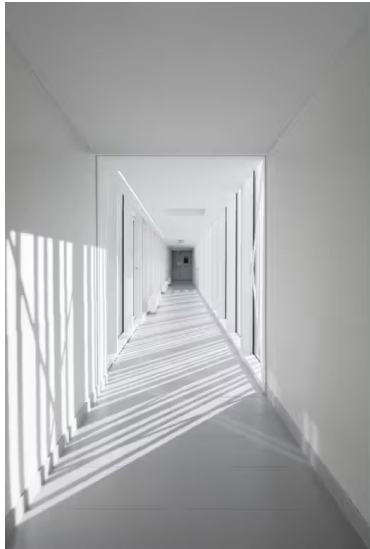

2.



3.



4.



5.

1. Ouverture, en angle, sur la rue, photographie

2. Ombre et lumière dans la passerelle, photographie

3 et 4. Vue extérieure du bâtiment, photographie

5. Plan d'étage courant

Source : <https://www.lazomure.com/portfolio/lhistoire-continue/>

FICHE 58– Pôle infanto juvénile



1.



2.

Thème :

Recueil III. Transfert d'un site rural et paysager vers un contexte urbain

Situations :

Montreuil

Quelques dates /

Livraison : Juin 2023

Superficie :

5 350 m²

Coûts :

12.4M€ HT

Maître d'œuvre :

A26 Building Harmony

Ingepole (BET)

ECRH (économiste)

Programme/Nombre de lits :

Construction de la relocalisation du pôle infanto juvénile I03

« Ce bâtiment totalement neuf de 4 niveaux sur un sous-sol de parking et logistique comprend :

1 unité d'hospitalisation à temps plein (UHTP) pour enfants de 13 lits, à laquelle est annexé un accueil de jour de 5 places et une classe expérimentale dite CATTP (Centre d'activité thérapeutique à temps partiel) ;

1 hôpital de jour pour enfants de 20 places ;

1 hôpital de jour de 15 places pour adolescents ;

1 CATTP de 20 places pour adolescents ;

1 consultation médico-psychologique pour enfants regroupant 3 CMP/CATTP existants.

10 chambres complètent le dispositif. »¹

1. Le patio pour apport de lumière, photographie

2. Vue extérieure du bâtiment, photographie

Source : <https://www.a26.eu/portfolio/pole-infanto-juvenile/>

¹ Agence A26 Building Harmony, Portfolio, *Montreuil (93), Pôle infanto juvénile*, <https://www.a26.eu/portfolio/pole-infanto-juvenile/>



Centre neuchâtelois de psychiatrie

Thème :

Recueil III. Transfert d'un site rural et paysager vers un contexte urbain

Présentation :

Le CNP (Centre neuchâtelois de psychiatrie) né le 1er janvier 2001 de la fusion des sites :

- 1. La clinique La Rochelle (fondée en 1955) (02.1) ;
- 2. L'hôpital psychiatrique cantonal de Perreux (fondé en 1896) (02.2) ;
- 3. La Maison de santé de Préfargier (fondée en 1848) (02.3) ;
- 4. Le Centre psycho-social (fondé en 1968 à La Chaux-de-Fonds) (02.4) ;
- 5. Le Service médico-psychologique pour enfants et adolescents (fondé en 1940) (02.5).

Lieux de transfert des services :

- 1. La Maison de santé de Préfargier

1 Fondation Préfargier, Nos engagements, *Le Centre Neuchâtelois de Psychiatrie*, <https://prefargier.ch/engagements/centre-neuchatelois-de-psychiatrie/>



1.



2.

1. Hospital cantonal de Perreux, « Hospice cantonal de Perreux à vol d'oiseau », par Gustave Borel, 1910. [AEN, 1PERREUX-Ico]
Source : Site officiel, République et canton de Neuchâtel, Regard sur les archives psychiatriques, consulté le 12 mars 2025 : <https://www.ne.ch/autorites/DESC/SCNE/archives-etat/D%C3%A9couvrir/Pages/psy.aspx>
2. Etudes des travaux debut 97,
Source : Perreux 100 ans, 1890-1900 Le temps de la construction, 1990-200 Le temps de la rénovation, Ville, Maison d'éditions, 55 p., s.d., p. 35

FICHE 59 – L'hôpital psychiatrique cantonal de Perreux

Thème :

Recueil III. Transfert d'un site rural et paysager vers un contexte urbain

Situations :

Site de Perreux, Rue de l'Hôpital, 2017 Boudry, Suisse

Quelques dates :

Inauguration : 18 septembre 18971
Inauguration du pavillon Pernaud :19062
Inauguration du pavillon Borel : 1923, comprenant une salle des fêtes et une salle des commissions3
Inauguration des pavillons Les Buis, Les Thuyas, La Forêt : 17 novembre 19304
Inauguration des cliniques les érables et les Cèdres : 1962-19635
Inauguration de la cafétéria : 19656
Rénovation du pavillon les Cerisiers : 1972. Cela permet d'y affecté un service de psychiatrie gériatrique mixte7.
Désaffectation : ?

Typologies :

Pavillons

Programme / Nombre de lits :

1898 : 63 à l'ouverture de l'hôpital à 186 à la fin de l'année8

1 Perreux 100 ans, 1890-1900 Le temps de la construction, 1990-200 Le temps de la rénovation, Ville, Maison d'éditions, 55 p., s.d., p. 21
2 Idem, p. 30
3 Idem, p. 30
4 Idem, p. 30
5 Idem, p. 30
6 Idem, p. 30
7 Idem, p. 30
8 Idem, p. 23



1.



2.

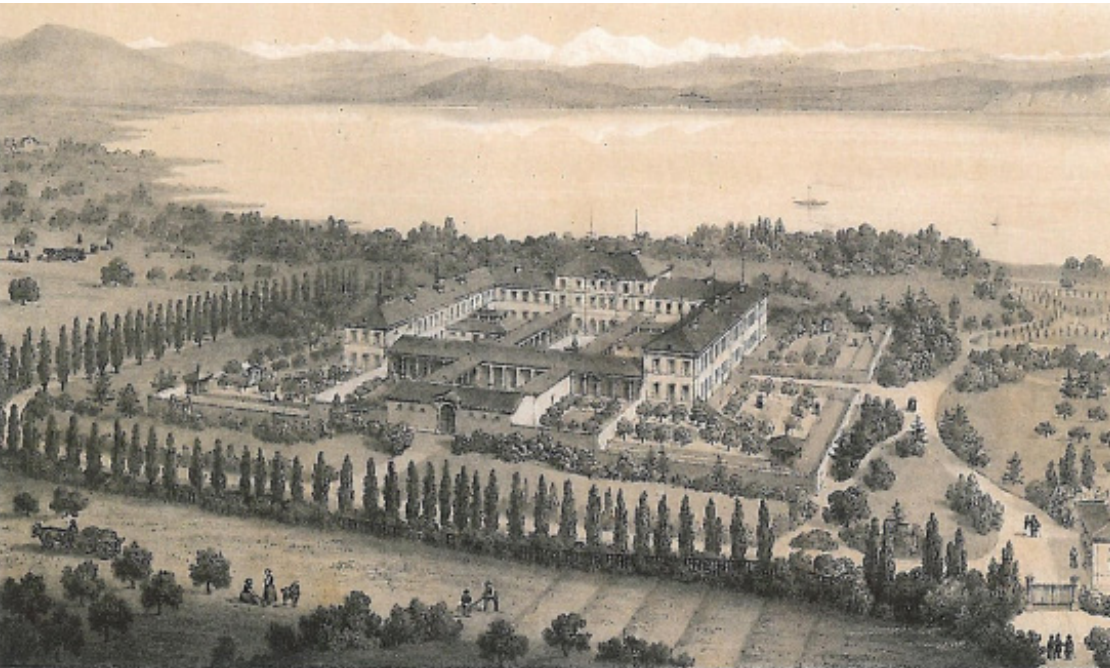

3.

1,2 et 4. Dépliant publicitaire pour la Maison de santé de Préfargier (années 1950 env.). [AEN, 1PRÉFARGIER-37]
Source : Site officiel, République et canton de Neuchâtel, Regard sur les archives psychiatriques, consulté le 12 mars 2025 : <https://www.ne.ch/autorites/DESC/SCNE/archives-etat/D%C3%A9couvrir/Pages/psy.aspx>

3. Maison de santé de Préfargier, vers 1848, Phillippon architecte, lithographie Bachelier (AEN)
Source : CNP - Options stratégiques 2023 - 2030, Annexe 1, évaluation qualitative des infrastructures et bâtiments du site de Préfargier avec estimation des coûts de rénovation

https://www.ne.ch/medias/Documents/23/23032_Annexe3_R_CNP.pdf
5. Une galerie du site psychiatrique de Préfargier, à Marin, photographie © Christian Galley
Source : Arc Info, *Neuchâtel détient le record de placements forcés en hôpital psychiatrique*

<https://www.arcinfo.ch/neuchatel-canton/neuchatel-detient-le-record-de-placements-forces-en-hopital-psychiatrique-1246661>

FICHE 60 – Maison de santé de Préfargier

Thème :

Recueil III. Transfert d'un site rural et paysager vers un contexte urbain

Situations :

Site de Préfargier, 2074 Marin-Epagnier

Quelques dates :

Inauguration : 1er janvier 1848¹

Superficie :

-

Typologies :

Plan U dans lequel s'insère symétriquement deux cours intérieures reprenant la figure du cloître.

Coût :

1 M Franc Suisse.

Financement privé d'Auguste-Frédéric de Meuron

Maître d'œuvre :

François Philippon, architecte parisien

Louis Châtelain, architecte chargé des travaux

Louis-Daniel Perrier, architecte assistant²

Maître d'ouvrage :

Auguste-Frédéric de Meuron, industriel dans le commerce des montres et de la dentelle.



4.



5.

¹ Préfargier, 150 ans au service de la psychiatrie, 1849-1999, Hauterive, éditions Gilles Attinger, 145 p., s.d., p.57
² idem, p.59

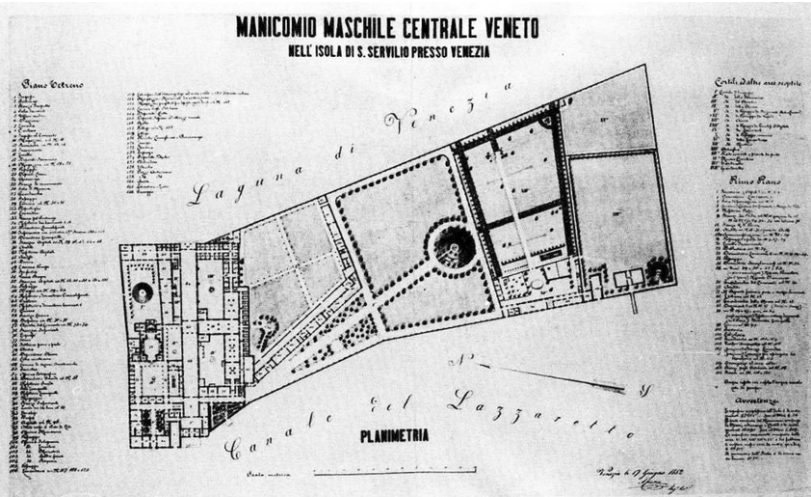

1-isola-di-san-servolo-nella-laguna-di-venezia
PLAN DE L'HÔPITAL DE SAN SERVULO 87370695_215738409821244_6306533444037902336_n

FICHE 61 – Hôpital psychiatrique provinciale de San Servolo

Thème :

II

Recueil III. Transfert d'un site rural et paysager vers un contexte urbain

Situations :

Isola di San Servolo, Venezia, Italie

Quelques dates :

Date de construction : 1725
Transformation en asile central : 1809.
Fermeture de l'asile : 1978

Superficie :

Hors tout : 48 120 mq
Construit : 10 509 mq

Typologies :

Plante de type hybride, avec des pavillons indépendants et des corps agrégés au complexe conventuel préexistant.

Maître d'œuvre :

1733-1821 : arch. Giovanni Scalfarotto, Tommaso Temanza (église)
1822-1936 : arch. Angelo Contin, Marco Torres et Angelo Costa (entrepreneur)
1930-1978 : arch. Antonio Spandri
1978-2012 : arch. Claudio Carlon (reconversion d'usage), Barbara Accordi (musée)

Maître d'ouvrage actuel :

L'île de San Servolo est un centre culturel et de services, qui abrite le siège de San Servolo - Servizi Metropolitani di Venezia, l'Université internationale de Venise, le Musée de l'Asile, des espaces pour des événements et des conférences, et un parc public.

Programme actuel :

Centre culturel avec des espaces d'exposition et de conférence.
Siège d'universités et d'instituts de recherche.
Musée de l'Asile de San Servolo, qui préserve la mémoire historique du lieu.
La Fondation San Servolo.

Autres :
<https://servizimetropolitani.ve.it/it/museomanicomio>

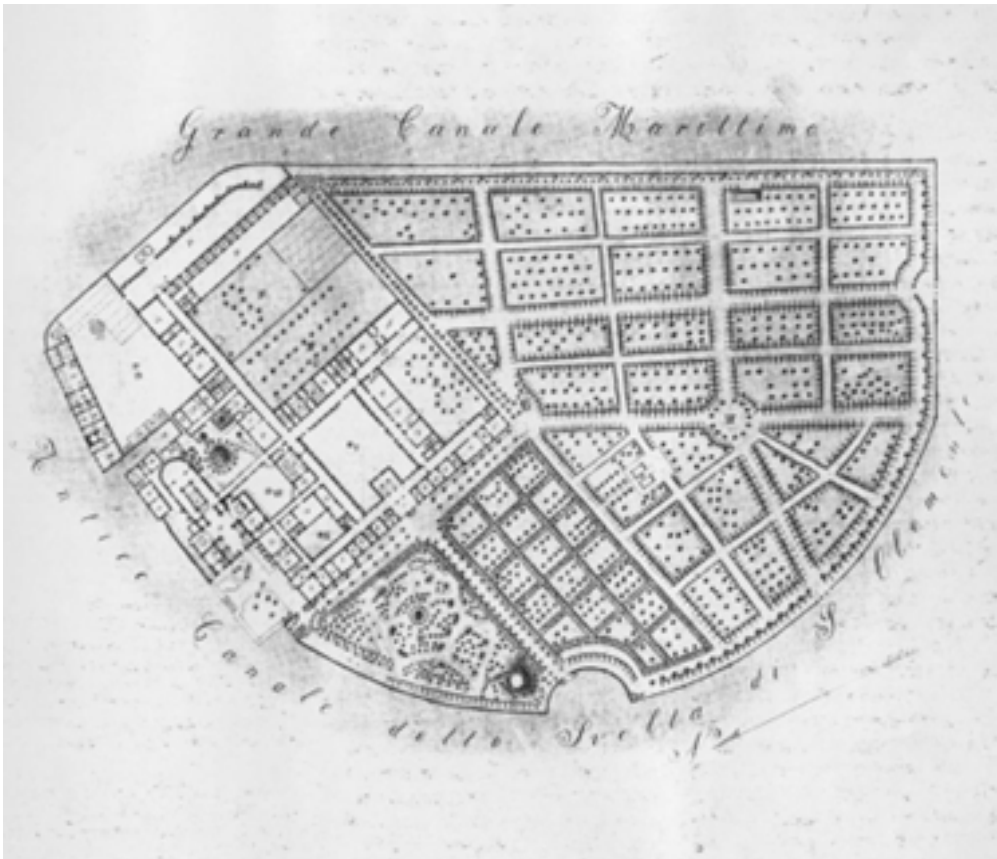

1 Plan de l'asile féminin de San Clemente, 1873 (Biblioteca Nazionale Marciana)
2 Hôtel, façade principale © Valentina Raimondo, 2010

FICHE 62 – Hôpital psychiatrique provincial de San Clemente, Venezia

Thème :
II.

Situations :
Isola di San Clemente, Venezia, Italie

Quelques dates :
Date de construction : 1873 (activités psychiatriques)
Fermeture de l'asile : 1992

Superficie :
67 500 mq

Typologies :
Type d'hôpital monobloc. Complexe de bâtiments historiques adaptés aux fonctions hospitalières.

Maître d'œuvre :
1855-1933 : arch. Domenico Graziussi avant-projet), Ludovico Zettl (projet exécutif), Annibale Forcellini, Tommaso Meduna
1933-2002 : Ing. Spandri, Ufficio tecnico provinciale
2002-2012 : Studio Parenti, Venezia

Maître d'ouvrage actuel :
San Clemente Palace Hotel & Resort.

Programme actuel :
L'île a été réaménagée et transformée en l'hôtel.

Autres :
V. Raimondo, Manicomio femminile di San Clemente a Venezia, in I complessi manicomiali in Italia tra Otto e Novecento, a cura di C. Ajroldi, M.A. Crippa, G. Doti, L. Guardamagna, C. Lenza, M.L. Neri, Electa, Milano 2013, pp. 136-137



1 Vue aérienne du complexe d'asile d'Udine, 15 novembre 1909 (Archives du Département de la santé mentale d'Udine) 2 Ancien pavillon des laboratoires pour hommes © Ferdinando Zanzottera, 2011

FICHE 63 – Hôpital psychiatrique provinciale Sant’Osvaldo de Udine

Thème :

Recueil III. Transfert d'un site rural et paysager vers un contexte urbain

Situations :

Udine, Friuli Venezia Giulia, Italie

Quelques dates :

Date de construction : 1903

Fermeture de l'asile : 1999

Superficie :

Superficie totale : 226 120 m²

Agglomération: 22 650 m²

Typologies :

Pavillons indépendants, avec de grands espaces verts.

Maître d’œuvre :

1898-1906 : Ing. Arch. Gian Battista Cantarutti

1979-2012 : Entreprise de services de santé + processus de réaménagement architectural, paysager et botanique et de valorisation des coopératives sociales, également situées dans les anciens hôpitaux psychiatriques : architecte Massimo Asquini.

Maître d'ouvrage actuel :

Agence des services de santé n° 4 Medio Friuli

Programme actuel :

Le site a été réaménagé, avec des espaces dédiés aux activités sociales, culturelles et éducatives. Il comprend des fonctions : soins médicaux et de bien-être ; université (Agriculture de l'Université d'Udine et Université du Troisième Âge) ; socio-sports socio-culturel Services administratifs publics Dépôts provinciaux Installations de loisirs dans le parc public Coopératives sociales

Autres :

F. Zanzottera, Manicomio provinciale di Udine, in I complessi manicomiali in Italia tra Otto e Novecento, a cura di C. Ajroldi, M.A. Crippa, G. Doti, L. Guardamagna, C. Lenza, M.L. Neri, Electa, Milano 2013, pp. 160-162

C. Conti, Il parco di Sant’Osvaldo. Elementi e figure del progetto nel comprensorio dell’ex manicomio della provincia di Udine, Anteferam, 2023



1 Frenocomio S. Giovanni di Trieste inauguré en 1908. De M. Strobl, Les huit pavillons et l'avenue centrale qui les sépare, 1910
2 Photo de Claudio Ernè, « Marco Cavallo avec son ami dans la procession de Trieste, 25 février 1973 ». De Département de la santé mentale ; <https://fotocult.it/la-pazza-storia-di-marco-cavallo/>

FICHE 64 – Hôpital psychiatrique provincial de Trieste

Thème :

Recueil III. Transfert d'un site rural et paysager vers un contexte urbain
II.

Situations :

Trieste, Friuli Venezia Giulia, Italie

Quelques dates :

Date de construction : 1908

Fermeture de l'asile : 1980

Superficie :

220000 mq

Typologies :

Pavillons indépendants, avec de grands espaces verts.

Maître d'œuvre :

Arch. Lodovico Braidotti

Maître d'ouvrage actuel :

Autorité de santé universitaire Giuliano Isontina (ASUGI).

Municipalité de Trieste.

Région autonome du Friuli Venezia Giulia.

Programme actuel :

CSM (centre de santé mentale) - Département de santé mentale, la structure fait partie de l'Autorité Territoriale de Santé n° 1 Triestina (ASS n° 1).

Santé et services sociaux : Azienda Sanitaria Universitaria Giuliano Isontina (ASUGI) pour les services de santé mentale et autres services de santé ; Coopératives et associations sociales de soutien aux personnes handicapées ou en situation de fragilité.

Activités culturelles et éducatives : Ateliers créatifs, centres de formation et espaces pour les activités culturelles ; Université de Trieste ; Événements, expositions et événements culturels.

Espaces publics et récréatifs : Parc public « Parco di San Giovanni » et espace vert ouvert au public ; Des bâtiments transformés en espaces d'agrégation et de socialisation.

Mémoire historique : Certains bâtiments et espaces du parc conservent la mémoire du passé de l'asile, témoignant de l'histoire de la psychiatrie et de la révolution Basaglia.

Autres :

Ajroldi C., Crippa M. A., Doti G., Guardamagna L., Lenza C., Neri M. L., (2013), I complessi manicomiali in Italia tra Otto e Novecento, Milano, Electa.

Barillari D., (2008), L'Ospedale psichiatrico di San Giovanni a Trieste. Storia e cambiamento 1908/2008, Milano, Electa.

<http://www.parcodisangiovanni.it/>

Tesi di laurea magistrale in architettura Martina Di Prisco e Seherzada Ahmetovic, (2017), Abitare la memoria. Progettazione di un centro per malati di Alzheimer nell'area Ex O.P.P. di Trieste, Università degli studi di Trieste, relatore Giovanni Fraziano.



1 Vue aérienne de la zone abritant l'hôpital psychiatrique de Santa Maria della Pietà. (Edgardo Blacks et Silvio, Il Manicomio Provinciale di Roma. Ricordo della posa della prima pietra, Rome, 1909)
2 Entrée au Centre de neuropsychiatrie infantile Santa Maria della Pietà à Rome © Martina Di Prisco
3 Exposition interactive du Musée-laboratoire de l'esprit © Martina Di Prisco

FICHE 65 – Ancien asile de Santa Maria della Pietà de Rome

Thème :

Recueil III. Transfert d'un site rural et paysager vers un contexte urbain

Situations :

Roma, Monte Mario, Italie

Quelques dates :

Date de construction : 1914

Fermeture de l'asile : 1999

Superficie :

Superficie totale :

222 000 mq

Agglomération:

25 624 mq

Zone libre :

196 376 mq

Typologies :

Pavillons indépendants, avec de grands espaces verts.

Maître d'œuvre :

1907-1926 : arch. Edgardo Blacks, Silvio, Saverio Guidi, Bureau technique provincial

1927-1999 : Office technique provincial

2000 à ce jour : Série d'interventions de restauration grâce à diverses autorités locales

Maître d'ouvrage actuel :

Région du Lazio.

Municipalité de Rome.

Autorité Sanitaire Locale de Rome 2.

Programme actuel :

Centre culturel avec des espaces pour des expositions, des événements et des activités sociales (Musée Laboratoire de l'Esprit)

Foyer des services de santé et des services sociaux.

Parc public.

Espaces pour les activités culturelles et récréatives.

Autres :

<https://www.museodellamente.it/> ; <https://menteinrete.it/>

L'ospedale s. Maria della pietà di Roma. L'archivio storico sec. XVI-XX. Inventario di A. Bonella, N. Pastina, R. Sibbio., p.106.

Salera P., (1994), Il complesso architettonico di S. Maria della Pietà dal 1548 al 1914, in Fedeli Bernardini F., Iaria A., Bonfigli A. (a cura di), L'ospedale dei pazzi di

Roma, cit., vol. 2, pp. 207-220.



1 Plan cadastral, feuille 37, 2012 (Agenzia del Territorio, Ufficio Provinciale di Milano, Comune di Milano)
2 «Fiore fuori di..zucca», Stefano Pizzi, 1995. Œuvre représentée sur le mur sud-est du pavillon 4 du centre de santé Paolo Pini.

FICHE 66 – Ancien hôpital psychiatrique Paolo Pini de Milano

Thème :

Recueil III. Transfert d'un site rural et paysager vers un contexte urbain

Situations :

Milano, quartier d’Affori, Italie

Quelques dates :

Date de construction : 1921-1924

Fermeture de l'asile : 1999

Superficie :

Superficie totale :

245 825 mq

Agglomération:

7 384 mq

Typologies :

Pavillons indépendants, avec de grands espaces verts.

Maître d'œuvre :

1921-1924 : arch. Italo Vandone

1950-1960 : Arch. Antonino Berti, Filippo Sala

Maître d'ouvrage actuel :

ASL Milan, l'hôpital Niguarda Ca' Granda, la ville métropolitaine de Milan (ancienne province de Milan), des écoles et des associations telles que l'association Olinda et l'association à but non lucratif ARCA.

Programme actuel :

Santé, médico-bien-être, Université, Ecole (enseignement supérieur), socio-sportive, socio-culturelle, services administratifs publics, entrepôts provinciaux.

Autres :

<https://www.olinda.org/>

<https://www.mapp-arca.it/storia.php>

<https://spazidellafollia.unicam.it/it/complesso-manicomiale/ospedale-psichiatrico-paolo-pini-di-milano>

F. Zanzottera, Grande Astanteria Manicomiale di Affori in Milano, in I complessi manicomiali in Italia tra Otto e Novecento, a cura di C. Ajroldi, M.A. Crippa, G. Doti, L.

Guardamagna, C. Lenza, M.L. Neri, Electa, Milano 2013, pp. 174-176

Bibliographie sélective

Ouvrages

AP-HP(sous la direction), 2001, Patrimoine hospitaliers, un parcours à travers l'Europe, éditions du patrimoine, Paris, 64 p., p.41

CAUSSE David, KOVLESS Viviane, SEVERO Donato, PASCAL Jean-Charles, (sous la direction) *Architecture et Psychiatrie*, Éditions Le Moniteur, Paris 2004, 210 pages, ill. n. et couleur.

DELANOE-VIEUX C, COIRIE M, BOUHALLIER G, FONTAINE C, SALABAY B. *Perray-Vaucluse. Anamnèse d'un hôpital en reconversion. L'Information psychiatrique 2021* ; 97 (1) : 63-69 doi:10.1684/ipe.2021.2212

KOVLESS Viviane, SEVERO Donato, (sous-la direction), *Architecture et psychiatrie. Approches française et internationales*, Le Moniteur, Paris, 2017, 340 pages, ill. n. et couleur

LOISEAU (Raphaël), PACTET (Florentin). *Projet de construction d'un nouvel asile d'aliénés. Étude de l'organisation, plans, façades et coupes.*- Paris : Imprimerie nouvelle, 1913. 45 p.-XLVIII pl. Préfecture de la Seine. Service des aliénés

NAPIAS (Henri), MARTIN (André-Justin). *L'étude et les progrès de l'hygiène en France de 1878 à 1882.*- Paris.: G. Masson, 1882. XI-546 p. : ill. (Hôpitaux et hospices, pp. 249-330)

Perreux 100 ans, 1890-1900 *Le temps de la construction*, 1990-200 *Le temps de la rénovation*, Ville, Maison d'éditions, 55 p., s.d.

Préfargier, *150 ans au service de la psychiatrie, 1849-1999*, Hauterive, éditions Gilles Attinger, 145 p., s.d., p.57

Articles

BATAILLE J., MOBAREK N., PELKAK D., « Architecture et psychiatrie, Mieux articuler soins psychiatriques et somatiques » *Revue hospitalière de France*, n°574 Janvier - Février 2017

BONHOMME C. « Hôpital, architecture, art contemporain » *Revue hospitalière de France*, n°512 Septembre - Octobre 2006

LEFEBVRE B. (2013) Colloque International « Dynamiques urbaines et enjeux sanitaires », « L'hôpital psychiatrique Pierre Janet : une ville dans la ville », 11-13 septembre 2013, Université de Paris Ouest-Nanterre, <https://lisolisa.hypotheses.org/870>

LUTTON C. (2025) « Le Havre : des briques issues du réemploi pareront l'hôpital psychiatrique », *Le Moniteur*,

<https://www.lemoniteur.fr/article/le-havre-des-briques-issues-du-reemploi-pareront-l-hopital-psychiatrique.2340292>

MALRAS P. (2021), « Tolila + Gilliland, Hôpital de jour pour enfants, Chevilly-Larue », *AMC*, n°296, pp. 98-101

MARTIN H. « Penser par cas Du soin dans l'architecture expérimentale », *Revue hospitalière de France*, n°617 Mars - Avril 2024

PLANAT (Paul). Concours pour une maison de répression à Nanterre In : *Revue générale de l'architecture et des travaux publics*, tome XXXI (1874), col. 177-181

PERIANO C. « Hospitalisation et architecture, Approcher l'espace hospitalier à travers la sensibilité des patients » *Revue hospitalière de France*, n°612 Mai - Juin 2023

Congrès national des architectes, compte rendu de la onzième session annuelle. In : *Gazette des architectes et du bâtiment*, 1883, pp. 153-155, pl. 579, 580, 581, 593, 631, 633, 634

Maison de répression à Nanterre. Projets primés au concours ouvert par la préfecture de la Seine. In : *Revue générale de l'architecture et des travaux publics*, tome XXXI (1874), col. 241-265 et pl. 55 à 60

SEVERO Donato, « Dépendances environnementales, architecture et psychiatrie : l'asile est-il de retour ? », *Soins Psychiatrie*, n° 280 mai/juin 2012

Articles web

AMC Architecture, *Hôpital Psychiatrique Yverdon-les-Bains, Suisse*, publié le 1^{er} septembre 2005 : <https://www.amc-archi.com/article/hopital-psychiatrique-yverdon-les-bains-suisse.14773>

AMC Architecture, *Jo Taillieu - Portrait*, 2 novembre 2021 : <https://www.amc-archi.com/article/jo-taillieu-portrait,78216>

DAVOINE G. (2013), « L'architecture psychiatrique, un outil thérapeutique ? », *AMC Archi*, N°222, <https://www.amc-archi.com/article/brunet-saunier-centre-hospitalier-marne-la-vallee.41708>

GHU Paris Psychiatrie & Neurosciences, *Rencontre, Histoire(s) de Mémoire de Maison Blanche : l'Association*, publié le 9 décembre 2019 : <https://www.ghu-paris.fr/fr/actualites/histoires-de-memoire-de-maison-blanche-lassociation>

GUISLAIN M. (2017), « L'architecture psychiatrique, un outil thérapeutique ? », *AMC Archi*, N°258, pp 12-14 <https://www.amc-archi.com/article/l-architecture-psychiatrique-un-outil-therapeutique-.55673>
HEPSEL C. (2006), « Autour d'un patio par Christophe Hespel », *AMC Archi* <https://www.amc-archi.com/article/autour-d-un-patio-par-christophe-hespel.27748>

GUISLAIN M. (2018), « Lauréat de l'équerre d'argent 2018 : le Centre de soins psychiatriques de Metz, par Richter & associés », *AMC Archi*, [https://www.amc-archi.com/photos/laureat-de-l-equerre-d-argent-2018-le-centre-de-soins-psychiatrique-de-](https://www.amc-archi.com/photos/laureat-de-l-equerre-d-argent-2018-le-centre-de-soins-psychiatrique-de-metz-par-richter-et-associes)

[metz-par-richter-associes,9367/laureat-de-l-equerre-dargent.1](https://www.lemoniteur.fr/article/le-havre-des-briques-issues-du-reemploi-pareront-l-hopital-psychiatrique.2340292)

HILL M. (2019), « Nature-Inspired Healing Environments », <https://blog.array-architects.com/kc/nature-inspired-healthcare-interiors>

Le Spécialiste, L'actualité des médecins spécialistes, Les Cliniques universitaire Saint-Luc inaugurent leur Institut de Psychiatrie, <https://www.lespecialiste.be/fr/actualites/les-cliniques-universitaires-saint-luc-inaugurent-leur-institut-de-psychiatrie.html>

MORESTIN N. « L'îlot Saint-Charles à Montpellier : un triple programme de réhabilitation du patrimoine hospitalier », In Situ [En ligne], 31 | 2017, mis en ligne le 23 février 2017, consulté le 23 avril 2025. URL : <http://journals.openedition.org/insitu/14179> ; DOI : <https://doi.org/10.4000/insitu.14179>

Sites Internet

Agence AA Groupe, Projets, Centre hospitalier spécialisé pédopsy-géronto, <https://aagroup.fr/projets/centre-hospitalier-specialise-pedopsy-geronto/>

Agence A+ Samuel Delmas Architectes Urbanistes, Projets, *Unité psychiatrique, Support thérapeutique*, <https://www.samueldelmas.fr/portfolio/bur/>

Agence Array Architects, Projects, *Zucker Hillside Replacement Hospital*, <https://array-architects.com/projects/northwell-zucker-hillside/>

Agence Brunet Saunier & Associés, Projets, *Grand Hôpital de l'Est Francilien*, <https://brunet-saunier.com/projets/grand-hopital-de-l-est-francilien>

Agence Emergence Architectes, *Hôpital psychiatrique pour patients chroniques*, <https://www.emergence-architectes.fr/s-dijon-psychiatrie>

Agence Emmanuelle Colboc et Associés - Architectes D.P.L.G., Projets, Bâtiment hospitaliers, *Clinique de soins psychiatriques à Bondy*, <http://www.emmanuelle-colboc.com/projet/clinique-de-soins-psychiatriques-a-bondy/>

Agence Emmanuelle Colboc et Associés - Architectes D.P.L.G., Projets, Bâtiment hospitaliers, *Établissement de soins psychiatriques à l'hôpital Bichat à Paris XVIIIème*, <http://www.emmanuelle-colboc.com/projet/etablissement-de-soins-psychiatriques-a-lhopital-bichat-a-paris-xviiieme/>

Agence Lazo & Mure, Projets, *Au-delà du mur*, <https://www.lazomure.com/portfolio/au-dela-du-mur/>

Agence Lazo & Mure, Projets, *Conquête horizontale*, <https://www.lazomure.com/portfolio/conquete-horizontale/>

Agence Lazo & Mure, Projets, *L'histoire continue*,
<https://www.lazomure.com/portfolio/lhistoire-continue/>
 Agence Lazo & Mure, Projets, *Quatre pour un*,
<https://www.lazomure.com/portfolio/quatre-pour-un/>

Agence Lazo & Mure, Projets, *Une ligne dans le paysage*,
<https://www.lazomure.com/portfolio/une-ligna-dans-le-paysage/>

Agence Lazo & Mure, Projets, *Une protection en brique blanche et bois clair*,
<https://www.lazomure.com/portfolio/lhistoire-continue/>

Agence LDA. iMda architects, *Casa Verde architettura ospedaliera sostenibile - spazi per la cura innovativi*,
<https://www.ldaimda.com/CASA-VERDE-architettura-ospedaliera-sostenibile-spazi-per-la-cura-innovativi.htm>

Agence Michel Beauvais Associés, Projets, *Un site historique revisité au profit de la psychiatrie, CH Le Vinatier, Construction et réhabilitation de l'hôpital psychiatrique*,
<https://www.architecturemba.com/fr/projets/view/8/ch-le-vinatier>

Agence MODULO Architects bv, Projets, *Cliniques Universitaires Saint-Luc*,
<https://www.modulo-architects.be/project.php?id=346&foto=1368&cat=3>

Agence Osar Architectes NV, Projecten, *ZNA PZ Stuivenberg, Antwerpen*,
<https://osar.be/stuivenberg-antwerpen/>

Agence Pargade Architectes, Projets, *Pôle Neurosciences de l'Hôpital Sainte-Anne*,
https://www.pargade.com/fr/projet/pole-neurosciences-hopital-saint-anne-paris/?project_active=1

Agence Patriarche, Projets, *Groupe Hospitalier du Havre Service psychiatrie, Restructuration et construction du service de psychiatrie*,
<https://www.patriarche.fr/projets/ghh-service-psychiatrie/>

Agence Sextant, Projets, Psychiatrie, *Centre Hospitalier Spécialisé Sevrey (71)*,
<https://www.sextant-architecture.fr/projet/psychiatrie-centre-hospitalier-specialis>

Agence Soho Architecture, Projet, *Pavillon N, Hôpital Édouard-Herriot*,
<https://soho-archi.com/projet/pavillon-n-hopital-edouard-herriot/>

Agence Tc plus, Projets, *De oase*,
<https://www.tc-plus.be/de-oase>

Atelier dl-a, Projets, *Hôpital psychiatrique*
https://www.dl-a.ch/works_detail.php?idproj=0490

Atelier dl-c, Projets, *Une clinique psychiatrique*,
https://dl-c.ch/proj_detail.php?projId=0490

Atelier JDS Architectes, *Psy / Helsingør psychiatric hospital*,

<http://jdsa.eu/psy/>

Atelier Zündel Cristea, Projets, *UMB, Brumath*,
<https://azc.archi/postwork/umb-2/>

Établissement Public de Santé Alsace Nord (EPSAN), L'établissement, *Notre histoire* :
<https://www.ch-epsan.fr/historique.html?qsec=c2lkPTE3NDE3OTUwNjk=>

Havard Design Magazine, *Concrete Therapy : Paul Rudolph's architecture of menthal health*, Mark Pasnik
<https://www.harvarddesignmagazine.org/articles/concrete-therapy-paul-rudolphs-architecture-of-mental-health/>

Studio MC Cullough Mulvin Architects, Projets, *Child & Adolescent Psychiatric Unit, Bessboro, Cork*,
<https://mcculloughmulvin.com/projects/child-adolescent-psychiatric-unit-bessboro-cork>

Atelier Richter Architectes et Associés, Projets, *Foyer pour adultes handicapés mentaux vieillissants*,
<https://richterarchitectes.com/foyer-pour-adultes-handicapes-mentaux-veillissants/>

WSP, Projets, *Hôpital Zucker Hillside*,
<https://www.wsp.com/fr-fr/projets/hopital-zucker-hillside-new-york-etats-unis>

ArchDaily, Projets, Hospital, Italy, *Casa Verde Young Women's Care Home for Mental Health / LDA.iMda architetti associati*,
<https://www.archdaily.com/886409/casa-verde-young-womens-care-home-for-mental-health-lmda-architetti-associati>

Atelier d'Architecture Tolila + Gilliland, Projets, *Hôpital de Jour pour enfants, Chevilly-Larue*,
<https://tolilagilliland.com/Hopital-de-Jour-pour-enfants-Chevilly-Larue>

Atelier d'Architecture Tolila + Gilliland, Projets, *Centre de consultations pédopsychiatriques, Auxerre*,
<https://tolilagilliland.com/Centre-de-consultations-pedopsychiatriques-Auxerre>

Atelier d'Architecture Tolila + Gilliland, Projets, *E.A.M Hôpital Paul Doumer, Labryère*,
<https://tolilagilliland.com/E-A-M-Hopital-Paul-Doumer-Labryere>

Museum Van De Geest, *Histoire de l'Origine*,
<https://museumvandegeest.nl/over-ons/geschiedenis/>

Élan Retrouvé, Fiche établissement, *Centre de thérapies et de recherches pour le couple et la famille*,
<https://www.elan-retrouve.org/structure/centre-de-therapies-et-de-recherches-pour-le-couple-et-la-famille/>

Divisare, Vaillo + Iragaray Architectes, *Centre psychiatrique - Rénovation et extension*,
<https://divisare.com/projects/373175-vaillo-iragaray-architects-ruben-p-bescos-psychiatric-center-refurbishment-extension>

Zorggroep Multiversum, Ieder Werhaal Telt, *À propos de nous*,
<https://multiversum.care/over-multiversum/>

3bisf, Un centre d'art et une fabrique des arts vivants dans un espace d'hospitalités, Histoire, *La traversée du mur*,
<https://www.3bisf.com/presentation/histoire-f3c58b7e>

Studio Leclercq Associés, Projets, *Hôpital Corentin Celton*,
<https://www.leclercqassocies.fr/fr/projets-d-architecture/hopital-corentin-celton>

Dusapin & Associés Architectes, Projets, *Hôpital Corentin Celton, Issy-les-Moulineaux (92)*,
<https://www.dusapin-associes-architectes.fr/hopital-corentin-celton-1e-tranche>

Atelier d'Architecture Tolila + Gilliland, Projects, *Hopital l'Eau Vive, Soisy sur Seine*,
<https://tolilagilliland.com/Hopital-l-Eau-Vive-Soisy-sur-Seine>

Perray-Vaucluse, un patrimoine, *Actualités et projets*,
<https://www.perray-vaucluse.fr/pages/nos-actions/>

L'Etudiant, *IFSI Barthélémy Durant sur Orge, site Perray Vaucluse (Sainte-Geneviève-des-Bois) : frais de scolarité, avis ...*,
<https://www.letudiant.fr/etudes/annuaire-enseignement-superieur/etablissement/etablissement-institut-de-formation-en-soins-infirmiers-7663.html#:~:text=Pour%20toute%20information%20suppl%C3%A9mentaire%20ou,%40eps%2Detampes.fr>

Ateliers Lions Associés, ZAC *le parc de Maison Blanche – Neuilly-sur-Marne*,
<https://atelierslion.com/portfolio-item/zac-le-parc-de-maison-blanche-neuilly-sur-marne/>

GHU Paris Psychiatrie & Neurosciences, *Rencontre, Histoire(s) de Mémoire de Maison Blanche : l'Association*,
<https://www.ghu-paris.fr/fr/actualites/histoires-de-memoire-de-maison-blanche-lassociation>

Chaire de philosophie à l'hôpital, À propos, *La chaire au GHU Paris Psychiatrie et Neurosciences*,
<https://chaire-philosophie.fr/la-chaire-au-ghu-paris-psychiatrie-et-neurosciences/>

Établissements FHF, GHU Paris Psychiatrie & Neurosciences - *Site Sainte-Anne, Maison Blanche et Perray-Vaucluse, Site Lasalle - Secteurs 75G25 - G26 (Paris)*,
<https://etablissements.fhf.fr/annuaire/establishment/structure2050-establishment3524>

Us & Co, Économie de la Construction, Références, Hospitalier, *Rénovation de l'USLD - La Roseraie de Neuilly-sur-Marne - GHU Sainte-ANNE (93)*,
<https://useco.fr/reference/renovation-de-lusld-la-roseraie-de-neuilly-sur-marne-ghu-sainte-anne-93/>

Établissements FHF, GHU Paris Psychiatrie & Neurosciences - *Site Bichat, Maison Blanche et Perray-Vaucluse, Site Lasalle - Secteurs 75G22 - G23 - G24 (Paris)*
<https://etablissements.fhf.fr/annuaire/establishment/structure2050-establishment3523>

Agence A26 Building Harmony, Portfolio, *Montreuil (93), Pôle infanto juvénile*,

<https://www.a26.eu/portfolio/pole-infanto-juvenile/>

Fondation Préfargier, Nos engagements, *Le Centre Neuchâtelois de Psychiatrie*,
<https://prefargier.ch/engagements/centre-neuchatelois-de-psychiatrie/>

Films

TAVERNIER Nils (2020), *Côte d'Ivoire, un village au services des malades mentaux*, ARTE Reportage, 24'

PHILIBERT Nicolas (2023), *Sur l'Adamant*, TS Productions Longride Inc, 109'

Rapports, thèses, mémoires

RAPPORT DE VISITE: centre hospitalier Henri Ey Paris 13ème (75), du 26 avril au 30 avril 2010, Contrôleurs : Betty Brahmy, chef de mission ; Jean-François Berthier ; Jean-Marc Chauvet ; Bertrand Lory ; Benoîte Beauy, stagiaire.

Nathan Cursoux, *L'école d'Horticulture, Moisselles, Val d'Oise*, Rapport de Fin d'Etudes, sous la direction de Laurence Veillet et Lila Bonneau, Paris, Ecole Nationale Supérieure d'Architecture Paris-Val de Seine, 2024, 102 p.

CHÉRIOUX (Jean), [rapporteur]. *Rapport fait au nom de la commission de contrôle sur les établissements chargés d'accueillir les personnes âgées, créée en vertu de la résolution adoptée par le Sénat le 17 décembre 1982.* - [Paris] : imprimerie du Sénat, 1983. 2 vol., 91 p., 105 p.

Louise Cousy Barbereau, *Un village de femme à Moisselles*, Rapport de Fin d'Etudes, sous la direction de Lila Bonneau et Etienne Lena, Paris, Ecole Nationale Supérieure d'Architecture Paris-Val de Seine, 2024, 53 p.

Melissa Menaa, *Habiter (à) l'hôpital : Transformation de l'hôpital psychiatrique Roger-Prévot à Moisselles*, Projet de Fin d'Etudes, sous la direction de Lila Bonneau et Ivan Mata Maenza, Paris, Ecole Nationale Supérieure d'Architecture Paris-Val de Seine, 2024, 56 p.

Olivia Cosmao, *La réhabilitation de l'hôpital psychiatrique de Moisselles, La protection : la thérapie de l'esprit*, Rapport de Projet de Fin d'Etudes, sous la direction de Xavier Dousson et Lila Bonneau, Paris, Ecole Nationale Supérieure d'Architecture Paris-Val de Seine, 2023, 50 p.

Florentin Rocher, *Lieu de vie pour un lycée agricole, Transformation du centre psychiatrique Roger Prévot*, Rapport de Projet de Fin d'Etudes, sous la direction de Laurence Veillet et Xavier Dousson, Paris, Ecole Nationale Supérieure d'Architecture Paris-Val de Seine, 2023, 24 p.

Sophia Ongarato, *La régénération comme Vie, Un centre d'art-thérapie dans l'EX-Hôpital psychiatrique Eps Roger Prévot*, Rapport de Projet de Fin d'Etude, sous la direction de Xavier Dousson et Laurence Veillet,

Paris, Ecole Nationale Supérieure d'Architecture Paris-Val de Seine, 2023, 58 p.

Léa Hedin, *La reconversion de l'hôpital Roger Prévôt : d'une enclave à un lieu ouvert multifonctionnel, Un reversement des rapports territoriaux entre ville et paysages agricoles par une programmation orientée par et pour les usagers*, Rapport de Projet de Fin d'Etudes, sous la direction de Laurence Veillet et Xavier Dousson, Paris, Ecole Nationale Supérieure d'Architecture Paris-Val de Seine, 2023, 59 p.

Mélissa Menaa, *Les dispositifs thérapeutiques au sein du centre psychiatrique Roger-Prévot à Moisselles, Des espaces extérieurs à la chambre*, Mémoire de Fin d'Etudes, sous la direction de Xavier Dousson, Paris, Ecole Nationale Supérieure d'Architecture Paris-Val de Seine, 2024, 87 p.

TRENEL (Marc). *Asile de Moisselles, année 1905*, rapport. Dans : *Rapport sur le service des aliénés du département de la Seine pendant l'année 1905*.- Paris : imprimerie Chaix, 1906, pp. 249-260. Préfecture du département de la Seine, direction des affaires départementales.